GRÁTIS

ANO XXVIII — RIO DE JANEIRO, SEXTA-FEIRA, 2 DE DEZEMBRO DE 1955 — N. 8.401

# Diario Carioca

☆ Fundador: J. E. DE MACEDO SOARES

Diretor Presidente: Horácio de Carvalho Jr. — Diretor Redator-Chefe: Danton Jobim

# REBELA-SE A U. D. N. CONTRA GOLPISTAS

VOZ DO MORRO E DE RAMIRES

*A par de ser a música mais cantada, atualmente, em São Paulo, o samba "A Voz do Morro", tema melódico do filme nacional "Rio, 40 Graus", ultrapassará, agora, os limites da voz brasileira: o cantor internacional Carlos Ramires gravou-o também, levando-o em sua bagagem como o mais certo sucesso da temporada que realizará na Inglaterra*

## Nega-se o Chefe de Polícia atual a ver 'Rio, 40 graus'

**A propósito de notícia ontem divulgada, anunciando que o Ministro da Justiça e o Chefe de Polícia juntos assistiriam ao filme interditado "Rio, 40 Graus", o general Augusto Magessi enviou ao DC uma nota esclarecendo que nenhuma daquelas autoridades presenciará a exibição, "visto que tal alvitre de nada serviria, uma vez que o citado filme já está sub-judice".**

Acrescenta a nota, transcrevendo palavras do próprio Ministro da Justiça, que êste concordara em que "o caso está entregue à Justiça e somente ela poderá agora decidir a respeito".

### A NOTA DA POLÍCIA

Os esclarecimentos da Chefia de Polícia estão contidas nos seguintes têrmos:

"1.º — O general Magessi declarou que nada tinha a fazer uma vez que o citado filme já estava sub-judice.

Qualquer decisão agora, só poderia decorrer da Justiça.

2.º — O general Magessi declarou também que não tinha intenção de ver referido filme, visto que tal alvitre de nada serviria, pela razão supracitada.

3.º — Enfim, lembrou ainda o general que era bastante claro o parecer do subprocurador sr. Bento Faria.

4.º — Não é verdade que a comissão tenha seguido para o Ministério da Justiça em companhia do Chefe de Polícia. Êste tinha de comparecer às 17 horas ao gabinete do Ministro da Justiça e, por isso, saiu da Chefatura 15 minutos antes, mas sòmente acompanhado do seu ajudante-de-ordens.

5.º — Após ter conferenciado com o sr. ministro Menezes Pimentel, foi o Chefe de Polícia convidado por êste a permanecer no seu gabinete a fim de assistir à audiência aos cinegrafistas.

6.º — As declarações do sr. ministro foram também taxativas: "não é interessante, nem para mim nem para o sr. general Magessi, assistirmos o filme em questão. O caso está entregue à Justiça e sòmente ela poderá agora decidir a respeito".

## STF julgará recurso contra "Beijo"

**O Supremo Tribunal Federal julgará hoje, às 13 horas, o recurso interposto pelo Procurador Geral do Distrito Federal, que não concordou com o habeas-corpus concedido pelo Tribunal de Justiça ao sr. Benjamin Vargas.**

No processo, o sr. Benjamin Vargas era acusado de favorecimento pessoal. A Procuradoria apelou para o Supremo, que deverá decidir hoje, sendo relator o ministro Hanemann Guimarães.

# JUSCELINO PREPARA O GOVÊRNO

**BELO HORIZONTE, 1.º (Especial para o DC) — O sr. Juscelino Kubitschek, no prosseguimento de suas atividades tendentes à conclusão do seu programa de govêrno, conferenciou, anteontem, durante mais de duas horas, com o representante de um dos mais poderosos grupos industriais europeus, estudando as possibilidades de aplicação de capitais estrangeiros em indústrias no Brasil.**

O referido homem de negócios, a par de discutir com o presidente eleito aspectos da economia brasileira e internacional, pediu o apoio do sr. Kubitschek para a instalação de uma fábrica de mecânica pesada em Taubaté, São Paulo, e de uma outra, de caminhões, em Minas Gerais, comunicando, ainda, fazer parte do plano de investimentos, a construção no Brasil de usinas elétricas de alta potência.

### COM O MINISTRO DO TRABALHO

Ainda na quarta-feira, o sr. Juscelino Kubitschek recebeu em sua casa o ministro Nelson Omegna, do Trabalho, com êle palestrando sôbre a situação política nacional, e reafirmando sua inteira confiança no atual Govêrno da República. O sr. Kubitschek renovou seus aplausos ao patriotismo e ao desprendimento com que agiram as Fôrças Armadas na presente conjuntura brasileira.

Com o Ministro do Trabalho, o Presidente eleito examinou, ainda, aspectos e problemas do trabalhismo brasileiro.

### O TEMPO

TEMPO: Bom, passando a instável sujeito a chuvas e trovoadas.
TEMPERATURA: Elevada, declinando após.
VENTOS: Variáveis frescos.
MAXIMA: 33,5.
MINIMA: 22,2.

### FICARÁ EM BELO HORIZONTE

E' intenção do futuro Presidente da República permanecer em Belo Horizonte até à conclusão definitiva de seu programa administrativo, a que dará divulgação antes da posse, e depois de submetê-lo à apreciação e crítica dos estudiosos e dos grandes organismos da vida nacional.

## *Mantido Capanema na liderança; nada decidido sôbre Café*

**O sr. Gustavo Capanema foi mantido na liderança do PSD (e em consequência na liderança da maioria) pelo resto da atual sessão legislativa, compreendido o período de convocação extraordinária do Congresso.**

A decisão foi tomada ontem na reunião conjunta do diretório nacional e da bancada pessedista.

### NÃO FOI EXAMINADO O CASO CAFE'

Ao contrário do que se esperava, a reunião do PSD não tratou do caso do "impeachment", do sr. Café Filho, de vez que todo o tempo foi consumido pelo debate em tôrno da liderança.

Coube ao sr. Cirilo Junior encaminhar o assunto, dando a palavra em seguida ao sr. Gustavo Capanema, que reiterou sua renúncia, que considerava o ponto básico da remodelação da liderança de que fôra incumbido. Lembrou o sr. Capanema que, no correr dos últimos meses, seu colega José Maria Alkmin vem exercendo uma liderança política de fato, como porta-voz parlamentar do presidente eleito, sr. Juscelino Kubitschek. Achava assim que o problema da sua substituição estava naturalmente encaminhado.

O deputado Cid de Carvalho, fazendo críticas à eficiência da liderança e lembrando providências que a tornariam um instrumento mais adequado de atuação parlamentar, concordou em que não se justifica, neste momento, a substituição do sr. Capanema, que continua a merecer a confiança da bancada.

No mesmo sentido se pronunciaram outros parlamentares, tendo dos debates tirado o sr. Cirilo Junior a conclusão. O sr. Capanema concordou em permanecer no pôsto até 31 de janeiro.

### SOLIDARIEDADE A NEREU

O diretório nacional e a bancada pessedistas renovaram, por ocasião da reunião de ontem, sua solidariedade ao sr. Nereu Ramos, presidente da República.

A solidariedade ao presidente foi proposta pelo deputado Oliveira Brito e exprime apoio ao sr. Nereu Ramos pela maneira como se vem conduzindo à frente do govêrno. A proposta foi aprovada por unânimidade, depois de longo exame

FALSIFICADOR MESTRE

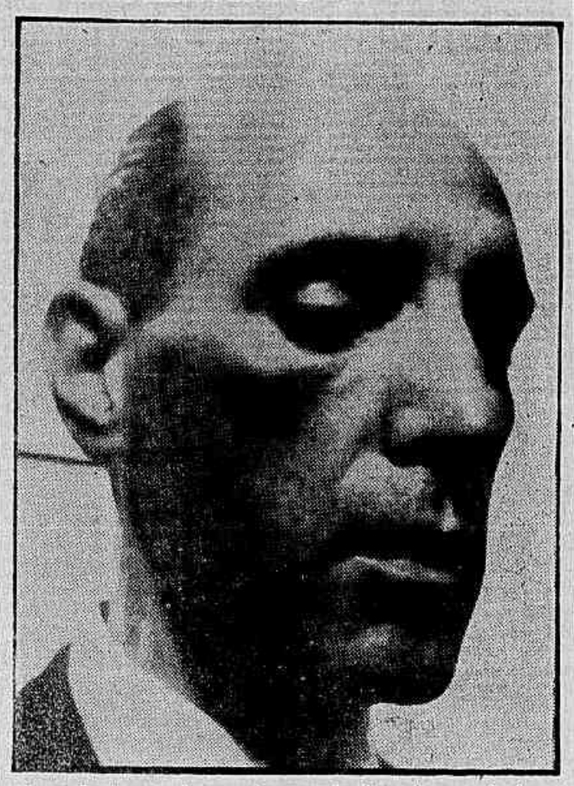

*Mestre Cordero revela-se, cada vez mais, digno de seu primeiro sobrenome no que se refere a falsificações de assinaturas e documentos*

## *Cordero depôs na polícia: outros crimes*

**Depondo ontem na Delegacia de Roubos e Falsificações, Alberto Jorge Mestre Cordero, um dos falsificadores da chamada "Carta Brandi", negou haver recebido a importância de 3 milhões de pesos argentinos por parte daqueles que lhe imputaram novas acusações por crime de falsificação e estelionato, mas, reconheceu como de seu próprio punho as assinaturas apostas a documentos que serviram de instrução à petição inicial dos lesados.**

Os queixosos, Carlos Alberto Fiorani e Cirilo Guilermo Dennet, acusam Mestre Cordero, dentre outras coisas, de tentar pagar uma dívida com cheque sem fundos no valor de 500 mil cruzeiros, cheque êsse que Cordero confessou ontem haver falsificado, endossando-o com sua assinatura verdadeira.

### CRÉDITOS NA ARGENTINA

Alberto Jorge Mestre Cordero, envolvido em mais êsse processo de falsificação, iniciou seu depoimento concordando em que realmente conhecera aquêles que agora impetravam uma queixa contra si, mantendo com ambos ainda na Argentina, transações que, no entanto, se negava a especificar.

Negou, posteriormente, que houvesse recebido os 3 milhões de pêsos argentinos (cêrca de 7 milhões de cruzeiros), embora reconhecesse sua assinatura em diversos documentos. Esclareceu que as firmas Jan Kavaschi, A. Guimarães e Oto Mozes, firmadas nos documentos, não são de seu punho, acrescentando que se fêz certas assinaturas foi por solicitação dos queixosos, cuja situação financeira era precária. Com tal golpe, tinham êles o objetivo de reforçar seus créditos na praça de Buenos Aires.

### HOMENS DE POSSES

Quanto ao cheque, disse que fôra o mesmo por êle assinado com o nome de W. Kramer e endossado com seu verdadeiro nome com o objetivo de obter uma prova nos meios financeiros argentinos, de que efetivamente era homem de posses. Oto Morales, acrescentou, é o gerente do Hotel Castro Alves, em Copacabana, onde estava hospedado mas desconhece se foi realmente êsse indivíduo quem assinou o documento que trazia seu nome.

Desmentiu Cordero, em seguida, que houvesse mantido relação comercial com diversas firmas, repetindo que os documentos falsos haviam sido elaborados juntamente com aquêles que impetravam a queixa, os quais os devolveriam após dêles se utilizarem.

### Rumo a Bangkok

HONG KONG, 1 (AFP) — Seguiu hoje com destio a Bangkok o ministro italiano do Exterior, sr. Gaetano Martino, depois de uma escala de dois dias em Hong Kong no regresso de sua visita ao Japão.

## *Repelindo a 'banda de música'*

**"A bancada da UDN não está mais disposta a se deixar governar pela banda de música". Com essas palavras, destacado procer udenista definiu sua posição em relação ao problema político do seu partido, convocado pelo coronel Juraci Magalhães a adotar uma atitude de respeito ao pronunciamento eleitoral e de oposição ao futuro govêrno.**

O movimento liderado pelo coronel Juraci, que se manifestou apenas em caráter de sondagem, tem ampla cobertura partidária, abrangendo numerosas seções do Norte, notadamente a do Ceará e outras. Quanto à "banda de música" é assim chamada a parte da bancada udenista que se senta na primeira fila de cadeiras no plenário do Palácio Tiradentes e que se distingue pela sua atitude agressiva contra os candidatos vitoriosos.

### ELABORA-SE O MANIFESTO

Está sendo elaborado o manifesto dos partidos de oposição (UDN, PL e PDC), em seguida a consultas que o sr. Milton Campos vem procedendo junto aos chefes das agremiações aliadas. Por ocasião da redação definitiva, será levantado o problema da definição política em tôrno do binômio — legalidade e oposição.

Quanto à fixação da linha oposicionista, a maioria partidária inclina-se por ela quase sempre por motivos de situações regionais. A linha golpista é defendida, no diretório nacional apenas por três ou quatro representantes.

### DEFINIÇÃO

Na próxima quarta-feira, na reunião habitual do diretório nacional, a questão será renovada, já então com amplo esclarecimento que a exposição dos temas pela imprensa está proporcionando.

O coronel Juraci Magalhães, falando à imprensa vespertina, confirmou em substância sua posição, dizendo todavia não ter apresentado ainda em caráter oficial uma proposição ao diretório nacional.

## Só no dia catorze (provàvelmente) o STF decidirá de Café

**Só no dia 14, provavelmente, serão julgados o mandado de segurança e o "habeas-corpus" impetrados ao Supremo Tribunal em favor do sr. Café Filho.**

O procurador Plínio Travassos, que está com os autos do mandado de segurança em seu poder, tem o prazo de cinco dias, a contar de anteontem, para emitir seu parecer. Devolvidos ao Supremo, serão distribuídos ao relator, ministro Hahnemann Guimarães, que, por sua vez, terá o prazo de cinco dias para fazer o relatório.

### O PRAZO NECESSÁRIO

Dessa maneira, dificilmente a matéria entrará em pauta para a sessão da próxima quarta-feira, sendo preivsível, contudo, que na outra quarta-feira ,dia 14, esteja o Supremo em condições de se pronunciar sôbre o mandado de segurança.

### Habeas-corpus

O habeas-corpus, conforme antecipamos ontem, teve seu julgamento retardado a pedido do próprio advogado do sr Café Filho que, assim, reconheceu implicitamente a inexistência de coação sôbre seu cliente.

## Tito vai visitar o Egito

BELGRADO, 1 (AFP) — O Presidente da República, Josip Broz Tito, irá ao Egito em visita oficial no fim de dezembro do corrente ano", anunciou um comunicado oficial publicado pelo Secretariado de Estado dos Negócios Estrangeiros.

O comunicado precisa que essa visita é efetuada pelo presidente Tito "em resposta ao convite que lhe foi feito por ocasião do seu encontro, em Suez, em fevereiro passado, com o presidente Gá-

## Três candidatos à sucessão no C. R. Flamengo

**José Alves de Morais, Hilton Santos e Silvano de Brito foram os três candidatos à presidência do C. R. do Flamengo ontem apresentados à convenção reunida como tentativa suprema de conciliar tôdas as opiniões do clube em tôrno de uma candidatura única.**

O sr. José Alves de Morais declarou que pretende a presidência apenas para concluir a execução do programa do sr Gilberto Cardoso, até março de 1957, abandonando, logo após, as atividades esportivas. As eleições serão realizadas no dia 12 de dezembro.

## Eisenhower promete cooperação

CHICAGO, 1 (AFP) — Num telegrama aos membros do Comitê Nacional Republicano, reunido para preparar o próximo congresso nacional do partido que será realizado em San Francisco, a 20 de agôsto do próximo ano, o presidente Eisenhower declarou hoje que "farei tudo o que estiver em meu poder no ano próximo para ajudar-vos a dar contas completamente e com precisão, ao país dos resultados obtidos pelo govêrno republicano".

Alguns líderes do Partido Republicano consideram essa mensagem do presidente com a expressão de sua intenção de ajudar os candidatos republicanos na sua campanha eleitoral, seja ou não candidato êle próprio.

Em seu telegrama, declarou Eisenhower:

"Estais em condições de dar aos eleitores, em 1956, relato de excelentes trabalhos feitos. Pessoalmente, sinto-me muito orgulhoso com as realizações republicanas pela paz e pela prosperidade e segurança do povo norte-americano. Farei tudo em meu poder, no ano próximo, para ajudar-vos a fazer ao país um relatório completo e preciso".

## A cúpula dos doutores

A Cúpula dos doutores que governa a luzida União Democrática Nacional é a única instituição do gênero que guarda, neste mundo, o glorioso privilégio de fabricar, alterar ou cancelar os fatos em que baseia suas atitudes políticas. Semelhante procedimento é seguido tão à vista, tão indiscretamente, que somos obrigados a levá-lo à conta de uma certa ingenuidade, ou extremada boa-fé.

Ainda ontem, a cúpula, isto é, o pomposo diretório nacional, estêve reunido para manipular as últimas decisões, adaptando-as às suas próprias mancadas. Começou por engavetar a recente deliberação de provocar um combate judiciário, constante da impugnação geral do pleito presidencial. Nessa altura dos acontecimentos, a Cúpula estava inteiramente esquecida dos telegramas-circulares do dr. Pedro Aleixo, exigindo dos diretórios locais que fornecessem denúncias fundadas ou não, mas que pudessem estribar recursos eleitorais, tendo em vista a anulação do pleito. Dentro de curto prazo, porém, o dr. Pedro Aleixo cansou, ou, pelo menos, julgou inoperante o seu plano de falsos recursos. Então, o ilustre advogado abandonou a causa, declarando que fei tal a conflagração mineira na bôca das urnas, que lhe pareceu melhor desistir, pelo embaraço da escolha. Assim, passando por cima da averiguação das fraudes, corrupções e subornos — graças a cujos crimes Juscelino bateu a UDN mineira pelo triplo da votação — a Cúpula ia montar simplesmente os dois cavalos de batalha: participação comunista partidàriamente organizada e a exigência da maioria absoluta. Todavia, o Diretório não manifestou grande empenho em sustentar as duas mencionadas teses. Isso é, aliás, o que sucede aos toureadores udenistas. No redondel, fazem muitos planos e preparativos, mas quando o cornípeto, isto é, a realidade, investe na arena, já não aparece ninguém para enfrentá-lo. Preguiça, comodismo, indiferença. Contudo, o colapso não é mortal e a Cúpula recomeça a imaginar, ao menos para dar satisfação aos seus acomodados partidários.

Não há muito tempo, elementos categorizados do partido do Brigadeiro andaram agitando bandarilhas na esperança de que o Exército impusesse pela fôrça, a velha tese da pacificação entre os partidos. Se não nos enganamos, o ilustre sr. Otávio Mangabeira estêve metido na novela, a qual tomou tais aspectos de realidade, que o PSD, e o PTB, seus chefes e dirigentes, viram-se na obrigação de fazer peremptórias declarações de condenação em princípio. Agora, a Cúpula assegura que não lhe interessa a pacificação. Então o que pretende a UDN? Oposição e legalidade.

A UDN, ainda que não tivesse feito nada por isso, na ocasião de reformar o govêrno de 24 de agôsto, esgueirou-se nos seus desvãos e ocupou as pastas principais. Desde então, e até o colapso dos dois vice-presidentes — a UDN foi govêrno. Como se queixa agora de ter sofrido violências dos partidos que eram apenas oposição? Diante do público, o que aconteceu à UDN foi perder sua oportunidade, pelo egoismo, malignidade e pouca compreensão de que deu provas.

Oposição permanente, como programa de partido, não passa de uma burla de mau gôsto, porque as esferas políticas estão vivas e têm a obrigação de viver para realizar os seus compromissos partidários. Legalidade ou legalismo é um simples preceito de polícia, porque todo cidadão tem o dever de respeitar a lei e de defender a legalidade. Assim, vemos mais uma vez, que a UDN não quer nada com trabalhos e canseiras; o seu programa é sempre o mesmo: sombra e água fresca.

J. E. DE MACEDO SOARES

CORDERO CONFESSA

*O depoimento de Mestre Cordero, do qual a foto nos mostra um flagrante, foi repleto de negativas, mas conteve o mínimo de confissões suficientes para, mais uma vez, reafirmá-lo como falsificador*

"SÃO PAULO"
COMPANHIA NACIONAL DE SEGUROS DE VIDA
DIRETORES
Dr. José Maria Whitaker
Dr. Erasmo Teixeira de Assumpção
Dr. José Carlos de Macedo Soares
Sede — Rua 15 de Novembro, 324 — São Paulo
Sucursal no Rio de Janeiro — Av Rio Branco, 173 — 10.º andar

# A Sumoc promete reexaminar a Portaria 124

**Respondendo ao apêlo do Sindicato dos Bancos, no sentido de ser sobrestada a execução da ruinosa Instrução n.º 124 da SUMOC, o sr. Inar Dias de Figueiredo, diretor executivo dessa Superintendência, declarou que o Conselho da SUMOC reexaminará o assunto em sua próxima sessão, considerando "não só as alegações do Sindicato dos Bancos, como também o esperado retôrno — decorrente do escoamento das safras já financiadas — de parte substancial de emissões".**

O apêlo do Sindicato, assinado pelo seu presidente, sr. Orlando Gélio, afirmava a surpresa da rede bancária particular diante da referida Instrução, 'que eleva as taxas de redescontos para promissórias de de 6% para 8 e para 10%, e, advertindo da inoportunidade e do perigo da medida, apelava no sentido de que fosse ela sobrestada em sua execução, "até que possa o assunto ser examinado e debatido com a colaboração dos órgãos de classe das principais regiões do País".

### APÊLO A NEREU

Por outro lado, o presidente da Confederação Nacional do Comercio, sr. João de Vasconcelos, dirigiu ao Presidente da República um telegrama solicitando providências urgentes no sentido de evitar os danos que a Instrução 124 possa vir a causar à economia do País, por fôrça de um agravamento do "já insuportável custo de vida".

### Promissória, documento idôneo

No que se refere à discriminação adotada para o redesconto da promissória cujas taxas foram elevadas de 6 para 8 e 10%, declarou-nos o sr. Orlando Tomaso Gelio, que, devido a diversificação da economia brasileira e às peculiaridades de várias regiões, a promissória é documento da tanta idoneidade quanto a duplicata. A propósito, exemplificou com os negócios de lã e trigo no sul, cacau, principalmente na zona de Ilhéus e Itabuna, que são feitos obrigatoriamente através de promissórias, desde que o produtor não tenha condição de comerciante para emissão de duplicata.

### Confiam numa solução justa

Prosseguindo em suas considerações, informou-nos o sr. Gélio que, a Carteira de Redescontos do Banco do Brasil, os bancos sòmente podem remeter duplicatas aceitas. Sendo que a grande parte do comércio brasileiro e as firmas estrangeiras operando no Brasil trabalham com os bancos através de contas de caução, nas quais as duplicatas figuram como títulos de penhor e, como tal, não redescontáveis. Mesmo as duplicatas descontadas nos Bancos quer sôbre próprias praças ou as do interior, para onde são remetidas, não ficam em poder dos Bancos para o redesconto. Assim sendo não viu o Sindicato dos Bancos razão formal para a discriminação determinada pela Instrução 124.

— Em suma — concluiu o entrevistado — o Sindicato confia que o assunto seja reexaminado e uma nova e equânime solução seja dada dentro em breve.

### O apêlo do Sindicato

Esta foi a exposição dirigida ao Conselho da SUMOC pelo Sindicato dos Bancos do Rio de Janeiro:

"1 — O SINDICADO DOS BANCOS DO RIO DE JANEIRO, representando o pensamento unânime da classe, dirige-se a êsse elevado órgão para, data vênia, expôr e, afinal, requerer o seguinte:

2 — A partir da Instrução 70, da SUMOC (outubro de 1953), viram-se o comércio e a indústria, subitamente, obrigados a uma imobilização exagerada para atender ao ciclo normal de suas operações.

3 — Em conseqüência, e numa demonstração incontestável de seus efeitos inflacionários enorme e imoderada elevação dos preços das utilidades de importação se verificou, com reflexos imediatos no custo interno de produção, quer dos produtos manufaturados quer nos gêneros alimentícios e matérias primas nacionais.

4 — Assim sendo, os limites de crédito de que dispunham comerciantes e industriais nos Bancos, àquela data, estão de muito distanciados de suas necessidades atuais.

5 — O aumento dos recursos próprios (capital e reservas) e dos fornecidos pelos depositantes não acompanhou — de modo geral, o crescente ritmo das solicitações de crédito, trazendo, conseqüentemente, a necessidade, principalmente em determinadas épocas do ano, de recursos oficiais (Carteira de Redescontos e Caixa de Mobilização Bancária).

6 — Nas operações com a Carteira de Redescontos, no entanto, figuram os Bancos particulares, em relação ao total, com parcela que corresponde quando muito, à quarta parte.

7 — Portanto, não é o sistema bancário particular o responsável pela alegada inflação de crédito que se pretende combater.

8 — Convém lembrar aqui, por sua imensa importância e reflexos diretos e vultosos nas cifras das aplicações dos Bancos, o grande número de novos empreendimentos de elevada significação para a economia nacional, como sejam as Refinarias de Petróleo, aumento constante da produção da Cia. Siderúrgica Nacional e inúmeras indústrias que se criaram no País, para aqui transferidas, muitas delas, em face das dificuldades de importação.

9 — Concomitantemente com o imputo, em volume físico e preço, não só do desenvolvimento industrial, como do valor da produção nacional iniciou o Banco do Brasil uma política de retração de negócios por sua Carteira Comercial que se refletiu, de imediato e até agora, no sistema bancário particular, incapaz de suportar e substituir aquele montante de que o comércio e a indústria se viram privados.

10 — Por outro lado, a intranqüilidade reinante no país desde agôsto de 1954, as modificações sucessivas da política do café, os rumos vários e opostos que têm tido os problemas cambiais, econômicos e financeiros, além do ambiente de desorientação que impede a fixação de critérios firmes e constantes, trouxeram sérias e graves dificuldades ao comércio, à indústria e à produção do campo, dentro das quais ainda se debatem.

11 — Daí, a surprêsa da rêde bancária particular ao tomar conhecimento do recente ato do Conselho, consubstanciado na Instrução n. 124, que elevou as taxas de redescontos para promissórias de 6% para 8% e para 10%.

12 — A Superintendência da Moeda e do Crédito tem, entre suas altas finalidades, a de sanear e fortificar o sistema bancário nacional, tornando-o capaz de bem exercer suas elevadas funções no desenvolvimento da estrutura econômica do país.

13 — Vendendo uma mercadoria por preço tabelado há mais de 20 anos, vêm suportando os Bancos uma elevação constante de fôdas as suas rubricas de despesas, reduzindo gradativamente suas margens de resultados e diminuindo as possibilidades de fortalecimento de suas reservas.

14 — Mesmo que, dentro dos princípios de uma sadia orientação bancária, os recursos da Carteira de Redescontos não devem servir para a realização de novas operações, a isso se vêm forçado os principais bancos, várias vêzes, para atender ao escoamento de safras ou a casos inúmeros que se sucedem na economia brasileira tão diversificada.

15 — A discriminação adotada para o redesconto da promissória, mesmo aquela que represente, efetivamente, a critério dos Gerentes e tendo em vista as peculiaridades de cada praça, legítimas transações comerciais de compra e venda, parece-nos sobremodo injusta.

16 — Reconhecendo os elevados propósitos que presidiram a deliberação ora examinada, o Sindicato dos Bancos do Rio de Janeiro sente, acima de tudo, a inoportunidade da medida e permite-se apelar para o alto espírito patriótico de VV. Exas. no sentido de ser ela sobreestada em sua execução, até que possa o assunto ser debatido e reexaminado com a colaboração dos órgãos de classe das principais regiões do país, que se colocam ao inteiro dispôr dêsse Conselho a fim de ser alcançada a solução ideal para caso de tamanha relevância para a economia do país.

17 — Não desejam os Bancos, mesmo para zelar por suas economias internas, e para isso pedem a atenção especial dêsse Conselho, adotar neste momento, em que se verifica o renascimento de uma tranquilidade por que tanto almejavam, uma política mais forte de restrições do que a ora existente, o que poderia trazer para o comércio e para a indústria conseqüências ruinosas de extensão incalculável.

18 — Temos a convicção de que, sem um conjunto de medidas de alta envergadura e que atinjam realmente todos os focos de perturbação financeira, um ato isolado como o de que se trata, baixado em momento como o atual, não só não alcançará os fins visados como, por outro lado, representará um injusto castigo às classes produtoras, cujos limites de resistência e solidez, já tão duramente atingidos, não nos parece de boa política abalar ainda mais.

### A resposta da SUMOC

A êsse documento, o diretor executivo da SUMOC deu a seguinte resposta:

Refiro-me ao memorial de 30 de novembro último, em que êsse Sindicato, por motivos que expõe, apela no sentido de ser sobrestada a execução da Instrução n.o 124, desta Superintendência, que fixa novas taxas para operações de redesconto, em vigor a partir desta data.

Devo ressaltar, a propósito, que referida medida foi adotada em conjunto com diversas outras, com o fim de reduzir o volume das emissões de fim de ano, cujo nível já se mostra assás elevado. Assim, e não obstante as judiciosas e ponderáveis razões invocadas por êsse Sindicato, lamento comunicar a impossibilidade de ser dada acolhida à solicitação. Já que a suspensão pretendida comprometeria irremediàvelmente a consecução do objetivo almejado pelas autoridades monetárias.

Estou certo de que os banqueiros sabem compreender o elevado propósito que orientou a deliberação do Conselho, visando os superiores interêsses do País.

No entanto, com a aprovação dos exmos. srs. Ministros da Fazenda e Presidente do Banco do Brasil S. A., apraz-me comunicar que o pedido será objeto de reexame em próxima sessão do Conselho, que não deixará de considerar, não só as alegações dêsse Sindicato, como também o esperado retôrno — decorrente do escoamento das safras já financiadas — de parte substancial de emissões.

### O apêlo ao Presidente

Ao presidente Nereu Ramos, o Presidente da Confederação Nacional do Comércio dirigiu o seguinte telegrama:

"A Confederação Nacional do Comércio tem a honra de solicitar a V. Exa., em nome da categoria econômica que representa, seja tornada sem efeito a Circular 124 da Superintendência da Moeda e do Crédito, que determina exagerada elevação das taxas para redesconto, atingindo por esta forma, gravemente a nossa já depauperada economia. Confiado no patriotismo de V. Exa., e testemunha dos notáveis esforços que está fazendo para restabelecer a ordem política, social e econômica, o comércio brasileiro, visando emprestar a V. Exa. a sua leal e desinteressada colaboração, julgou-se no dever de proclamar, data venia, a inconveniência da medida adotada, uma vez que ela terá reflexos danosos em tôdas as atividades econômicas, contribuindo, além do mais, para agravar o já insuportável custo de vida. A elevação da taxa do redesconto, atingindo, inclusive, os produtos agrícolas, por fôrça da modificação a que está sujeito também o redesconto dos conhecimentos de embarque e "warrants", torna quase proibitivas as transações à base de promissórias, que são, principalmente para o comércio do interior do Brasil, imprescindíveis instrumentos de crédito. Trazendo estas ponderações a V. Exa., ditadas especialmente pelo desejo de lhe prestar sincera cooperação e pelo exato conhecimento que esta entidade possui da conjuntura econômica, fazemo-lo na certeza de suas esclarecidas e urgentes providências".

# Vitória oficial de Juscelino na Bahia

**O resultado geral das eleições presidenciais na Bahia, já chegado às mãos do ministro Luís Gallotti, Presidente do Tribunal Superior Eleitoral, informa a vitória, naquele Estado, dos srs. Juscelino Kubitschek e João Goulart, com, respectivamente, 200.213 e 233.115 votos.**

Os totais dos demais candidatos foram os seguintes: Para Presidente: Juarez, 149.771; Plínio, 63.136; Ademar, 51.061. Para Vice-Presidente: Milton Campos, 177.108; e Danton Coelho, 26.705.

### Comparecimento

Compareceram e votaram na Bahia 498.277 eleitores, distribuídos em 3.480 seções eleitorais, das quais 3.421 foram apuradas, 57 foram anuladas por diversos motivos e duas não foram reuniram. Das 57 urnas anuladas, 32 o foram pelas Juntas Apuradoras e as 25 restantes pelo Tribunal Regional Eleitoral.

Houve 64 recursos interpostos para o TRE, sendo alguns "ex-officio" e outros, voluntários.

# Sábado o Natal de d. Sara

**BELO HORIZONTE, 1.º (Especial para o DC) — Mais de 10 mil famílias pobres de Belo Horizonte receberão, no próximo sábado, o já tradicional presente da grande festa de Natal da Associação das Voluntárias de Minas Gerais, entidade de assistência social fundada pela sra. Sara Kubitschek, em colaboração com senhoras da sociedade mineira.**

A atual presidente da entidade, srta. Edila Couto, anunciou que cêrca de 1 milhão de cruzeiros foi dispendido na compra de gêneros alimentícios, brinquedos e roupas. Além dos sacos contendo gêneros, mais de 5 mil crianças internadas nos diversos hospitais, cheches e lactários (alguns mantidos pela própria Associação) receberão brinquedos, doces, balas e roupinhas.

# Duzentas reportagens a prêmio

**Cerca de 200 jornalistas de todo o país estão concorrendo ao prêmio de Cr$ 50 mil para a melhor reportagem do ano. Vários dos mais destacados repórteres do país enviaram trabalhos ao concurso "Prêmio Esso de Reportagem", cujo Prazo para inscrição terminou anteontem, seguindo estipula o regulamento elaborado pela Associação Brasileira de Imprensa.**

### Escolhida a Comissão

A comissão julgadora, composta de cinco membros, foi ontem escolhida pela ABI. Essa comissão, integrada de elementos de expressão do jornalismo brasileiro, escolherá ainda na primeira quinzena do corrente mês a melhor reportagem do ano.

O prêmio de Cr$ 50 mil deverá ser entregue até o próximo dia 20, em solenidade programada pela ABI. Pelo volume e qualidade dos trabalhos inscritos, o "Prêmio Esso de Reportagem" constituiu um êxito ainda não alcançado em nosso país por concursos desta natureza.

# Atinge ao climax a maior crise política francesa

**PARIS, 1.º (AFP-DC) — Com a entrega, esta noite, pelo sr. Edgar Faure, Presidente do Conselho, ao presidente Coty, do decreto de dissolução da Assembléia Nacional, deverá ser publicada essa decisão provavelmente já amanhã, no "Journal Officiel".**

A derrota de Faure na Assembléia Nacional, a sua exclusão da mesa do Partido Radical e a renúncia dos ministros dêste partido, aliados à iminência da dissolução da Assembléia, marcaram o climax da crise política francesa. Tão logo for publicado o decreto da dissolução da Assembléia o Gabinete deverá organizar as novas eleições.

### EXPULSÃO DE FAURE

— Por 19 votos contra 8 a Mêsa do Partido Radical-Socialista resolveu excluir do Partido o Presidente Faure. Dos 8 que votaram contra, 6 achavam suficiente uma «reprimenda» e 2 manifestaram-se contra toda e qualquer sanção.

Convidado a defender-se, falou antes da votação o político acusado. Depois de sua audição e da decisão tomada de excluí-lo das fileiras partidárias, a Mêsa do Partido deu à publicação o seguinte comunicado:

«A Mêsa do Partido Radical e Radical-Socialista, reunida a 1 de dezembro, sob a presidência do Presidente Edouard Herriot, felicita o grupo parlamentar do Partido por se ter colocado firmemente e quase em unanimidade, pois houve apenas 2 votos contra, em oposição ao golpe de fôrça do Govêrno, que condena o país a votar, mais uma vez, segundo o sistema da lei sôbre os «aparentamentos», quando a Assembléia Nacional, o Conselho da República e o país inteiro tinham manifestado sua vontade de voltar ao único modo de escrutínio leal e claro, o escrutínio de distrito.

A Mêsa felicita os Ministros, membros do Partido, que se desolidarizaram com as decisões tomadas pelo Govêrno. Convida os outros Ministros Radicais a lhes seguirem o exemplo.

A Mêsa do Partido pede a união de todos os republicanos que, nestas últimas seis semanas, jamais cessaram de se pôr às manobras destinadas a provocar eleições baseadas num modo de escrutínio obscuro e impopular.

A Mêsa está, portanto, na obrigação de constatar que essas manobras foram dirigidas, continuamente, pelo Presidente do Conselho, com desprezo das decisões do Congresso e apezar dos apelos repetidos que lhe foram dirigidos pelo Presidente Herriot e pela maioria dos parlamentares do Partido.

A Mêsa registra a indisciplina do Presidente do Conselho, Edgar Faure, e resolve sua exclusão do Partido, em virtude do artigo 32, parágrafo C dos Estatutos.

### Pergunta RGR

A Mêsa tomou conhecimento das últimas informações que lhe foram fornecidas no concernente às relações do Partido e do R. G. R. (Rassemblement des Gauches Republicaines). Resolveu dirigir ao secretário-geral do mesmo R. G. R., para tirar a situação definitivamente a limpo, uma carta na qual será pedido a êsse organismo assumir formalmente os compromissos seguintes:

1) os representantes do Partido Radical no seio do R. G. R. não podem ser senão os que forem designados pela Mêsa do Partido, em virtude das próprias decisões do último Congresso;

2) em nenhuma circunstância, o R. G. R. poderá dar sua investidura, nas próximas eleições, a um candidato membro do Partido Radical que não tenha recebido previamente a investidura do próprio Partido Radical;

3) o R. G. R. não poderá, por ocasião das mesmas eleições, tomar qualquer decisão concernente a uma circunscrição sem ter previamente recolhido o parecer do Partido Radical.

Em razão da urgência, o R. G. R. é convidado a dar sua resposta a êsses pontos, antes de 5 de dezembro. Essa resposta será submetida à Comissão Executiva, na sua reunião de 9 de dezembro.

Deixando a reunião da Mêsa do Partido Radical, que se realizára na residência do sr Edouard Herriot o sr. Edgar Faure declarou: "Não quero refazer para a imprensa a exposição que acabo de fazer diante de meus amigos políticos. Ouvi críticas sôbre minha ação governamental e a propósito da decisão de dissolução tomada ontem pelo Conselho de Ministros. Penso que devo ser discreto sôbre êsse debate dentro de um partido político. Peço desculpas, mas não posso dar outras indicações".

A seguir, o sr. Edgar Faure foi ao Eliseu para sua anunciada conferência com o Presidente Coty, que disse ser sôbre "questões técnicas" concernentes ao seu Ministério.

# Nos Quatro Cantos do Mundo

## Protesto ocidental à URSS sôbre o Estatuto de Berlim

**BERLIM, 1 — (AFP) — Os Embaixadores dos Estados Unidos e da Grã-Bretanha e o encarregado de negócios da França na República Federal da Alemanha do Oeste entregaram, separadamente, esta noite, uma nota de protesto ao Embaixador da União Soviética a respeito das declarações feitas pelo general Dibrova, comandante soviético em Berlim, ao general Charles Dasher, comandante americano.**

O protesto ocidental está contido em três notas, de caráter semelhante mas não idêntico, e a entrega foi feita, não nesta cidade, mas em Bonn, que é a capital da República Federal.

### TEXTO DA NOTA

A nota francesa, a que as outras se assemelham, é a seguinte:

"A 29 de novembro, o general Dasher, comandante americano em Berlim, dirigiu-se ao general Dibrova, comandante soviético, para protestar contra um incidente sobrevindo a 27 de novembro, quando um veículo militar americano do comandante de Berlim foi indevidamente retido no setor soviético de Berlim, com seus ocupantes, inclusive dois representantes americanos.

Soube que o general Dibrova rejeitou o protesto do general Dasher o que, para justificar sua rejeição, emitiu certas asserções a respeito da aplicação nesse caso das leis da "República Federal Alemã" e concernentes às relações entre os setores soviéticos de Berlim e a "República Democrática Alemã".

Quero inicialmente, associar-me ao protesto feito pelo general Dasher contra essa imiscuição na liberdade de circulação dos Aliados em Berlim. No que concerne às asserções do general Dibrova, acima mencionadas, não estão elas de modo nenhum de acôrdo com o Estatuto Quádruplo estabelecido em Berlim.

A atitude de meu govêrno relativamente à República Democrática Alemã, assim como sua posição sôbre o Estatuto de Berlim vos são bem conhecidos, visto como numerosas comunicações já foram feitas repetidas vêzes a êsse respeito pelo meu govêrno ao vosso govêrno. (as.) **Christian de Margerie**, encarregado de negócios".

### PEDIU EXPLICAÇÕES

— Dessa maneira, os Aliados, além do protesto, pedem implicitamente explicações sôbre o sentido das declarações do general Dibrova, segundo as quais a Berlim-Leste "não era mais um setor ocupado da cidade, mas "a capital" da República Democrática Alemã. Como se sabe, os três Ministros das Relações Exteriores ocidentais salientaram a 28 de setembro, num comunicado publicado em Nova York, que "os seus governos não reconheciam a existência de um Estado soberano na zona soviética da Alemanha e que consideravam a União Soviética como única responsável pelas obrigações contraídas no quadro dos acordos quádruplos".

## Israel prefere à guerra a dar parte de seu território

**MONTREAL, 1 — (AFP) — Falando ontem à noite num banquete de 2.500 talheres, o Ministro dos Negócios Estrangeiros de Israel, sr. Moisés Sharett, reafirmou que o seu país preferiria fazer face a um conflito do que abandonar a menor parte de seu território aos seus vizinhos árabes.**

### NECESSITA DE ARMAS

O sr. Sharett, que lançava nesta cidade a campanha para a subscrição de bônus do Estado do Govêrno de Tel Aviv, declarou aos seus ouvintes que Israel tinha tanto mais necessidade de armas porquanto os árabes agora estão armados pela Tcheco-Estovaquia comunista. Também fêz um balanço econômico do seu país, que qualificou de muito satisfatório, apesar do bloqueio árabe.

### LONDRES DESMENTE

LONDRES, 1 (AFP) — Um porta-voz do Foreign Office desmentiu hoje as informações segundo as quais Israel teria recentemente submetido à Grã-Bretanha uma "lista especial" contendo as encomendas de armas que êsse país quer obter na Inglaterra.

O mesmo porta-voz acrescentou que existiam várias listas de encomendas ainda não executadas, feitas por certo número de países, entre os quais Israel, à Grã-Bretanha. Mas, repetiu, nenhum pedido proveniente de Israel foi recentemente enviado ao Govêrno britânico.

Interrogado a respeito das declarações feitas pelo embaixador de Israel em Londres, sr. Eliau Elath, numa carta ao "Times" e segundo as quais a Grã-Bretanha teria recusado vender a Israel carros blindados "Centurion" o porta-voz respondeu: "Não temos o costume de divulgar as quantidades e os tipos de armas que vendemos no exterior".

### NÃO RECEBEU OFERTAS

WASHINGTON, 1 (AFP) — Falando no "Overseas Writers Club", o embaixador de Israel nos Estados Unidos, sr. Abba Eban, declarou que seu govêrno não tinha recebido ofertas de fornecimento de material de guerra da parte da URSS.

Israel, indicou o diplomata, não procura obter armas provenientes do bloco comunista, mas se dirije, para suas necessidades militares, aos Estados Unidos, Inglaterra e França, e outras nações estreitamente associadas a essas potências.

### "COMPLOT" CONTRA CHAMOUN

CAIRO, 1 (AFP) — Tôda a imprensa egípcia anuncia a descoberta, em Beirute, de um "complot" contra o Presidente da República, sr. Camille Chamoun. Teriam sido presos uns cem partidários do deputado Ahmed El Assal (ex-Presidente da Câmara) e teriam sido apreendidas armas originárias da Síria. Esta notícia deve ser recebida com tôdas as reservas da praxe.

## Resenha Internacional

### Greve dose professôres

ROMA, 1 (AFP) — Os professores das escolas secundárias entraram em greve hoje de manhã em tôda a Itália. Deverá durar três dias essa manifestação. O Conselho de Ministros deverá estudar hoje as medidas capazes de liquidar a agitação dos membros do corpo de ensino, reunido na "Frenta da Escola, agitação que vem sendo mantida desde várias semanas.

### 28.ª reunião

GENEBRA, 1 (AFP) — Os embaixadores Alexis Johnson, dos Estados Unidos, e Wang Ping Nan, da China Popular, reuniram-se novamente hoje de manhã pela 28a. vez, durante uma hora e cinquenta minutos. Nenhuma declaração foi feita pelos membros das daus delegações após a reunião de hoje. A próxima reunião será efetuada no dia 8 do corrente.

### Faleceu Ribnikar

BELGRADO, 1 (AFP) — Faleceu hoje de manhã com 55 anos de idade, após longa moléstia, o sr. Vladislav Ribnikar, diretor do jornal "Politika". Vladislav Ribnikar, que fêz parte do primeiro govêrno do marechal Tito na qualidade de Ministro das Informações e depois como Ministro da Instrução Pública, havia aderido ao Movimento de Libertação Nacional desde os seus primórdios e, em 1943, assumia a vice-presidência do "Comité Nacional de Libertação".

### Lewis quer reembôlso

NOVA YORK, 1 (AFP) — O sr. John Lewis Presidente do Sindicato Independente dos Mineiros, pediu ao C.I.O. o reembôlso da soma de 1.665.000 dólares que o sindicato dos mineiros havia emprestado há anos à central sindical. Esse pedido, feito por carta ao sr. James Care, secretário-tesoureiro do C.I.O., ocorre às vésperas da data prevista para a fusão dessa central com a A.F.L. O sr. Lewis foi o fundador do C.I.O., e depois separou-se dêsse sindicato.

### Taviani com Dulles

WASHINGTON, 1 (AFP) — O ministro italiano da Defesa, sr. Paolo Emilio Taviani, conferenciou ontem à tarde com o sr. John Foster Dulles. Terminada a entrevista o ministro declarou à imprensa que a conversação "tinha permitido uma troca de pontos de vista que versara principalmente sôbre a próxima reunião da NATO, a se realizar em Paris no mês próximo".

### "Dumping"

WEST POINT, 1 (AFP) — O general Lawton Collins afirmou perante os alunos da Escola de West Point que a União Soviética realizava atualmente "um "dumping" das suas mercadorias e dos seus armamentos através do mundo, tendo em vista solapar os mercados mundiais". Afirmou ainda o general Collins: "O controle econômico consitui para os comunistas o primeiro passo para o controle político".

### Contra os "Hao-Hao"

SAIGON, 1 (AFP) — "Desenvolve-se agora em dois setores a ofensiva desencadeada pelas tropas vietnamitas desde uns quinze dias, no ocidente cochinchinês, contra os dissidentes "hoa-hao", oticia-se em fonte segura. Um dos setores está no Ocidente do Rio Bassac, na região Long Xuyen-Rachgia-Sete Montanhas, feudo do general rebelde Bacut; o outro está situado na Planície dos Juncos, onde atualmente se encontraria o general Tra Van Soal.

### À moda comunista

CALCUTÁ, 1 (AFP) — O Rei do Nepal, que chegou hoje à Calcutá, foi acolhido por uma cidade que ainda se encontrava ornamentada com as bandeiras vermelhas da foice e martelo. Efetivamente, em consequência do prazo extremamente curto entre a partida dos senhores Bulganin e Khruchtchev e a chegada do Rei do Nepal, não foi possível a retirada ou modificação das decorações que ornam as ruas de Calcutá.

## Responde o Irã à nota russa sôbre o Pacto de Bagdad

**TEERÃ, 1 — (AFP) — A resposta iraniana à nota soviética de 26 de novembro referente ao Pacto de Bagdad provàvelmente será comunicada, no domingo próximo, ao Ministério do Exterior da União Soviética por intermédio do Encarregado de Negócios do Irã em Moscou.**

### NÃO TEM RAZÃO

Indica-se em fonte ligada à Presidência do Conselho que o Irã, nessa resposta, sem sair da sua posição de "defensor", salientará "com firmeza" que a União Soivética não tem razão para invocar o tratado de amizade e de não-agressão de 1927 visto como, segundo Teerã, a própria URSS violou as suas disposições essenciais: 1o introduzindo as suas tropas no território persa em 1941: 2o dando assistência aos rebeldes do Azerbaidjã em 1946. Acrescenta-se que a resposta iraniana insistirá demoradamente, por outro lado, a respeito do "caráter defensivo do Pacto de Bagdad" e sôbre a compatibilidade da adesão do Govêrno iraniano a êsse pacto com a Carta das Nações Unidas.

### APOIO À NAÇÃO ÁRABE

BAGDAD, 1 (AFP) — "O Pacto de Bagdad reforçou a posição internacional do Iraque e consolidou as nossas relações fraternais com três grandes países muçulmanos, o Paquistão, a Turquia e o Irã, dando assim considerável apoio à nação árabe", declarou o rei Faissal II do Iraque, na fala do Trôno que o soberano leu hoje de manhã na abertura da sessão do Parlamento (Senado e Câmara dos Deputados). Quanto aos negócios árabes, declara a fala do Trono que o Govêrno Neuri El Said apoia a carta e pacto de segurança coletiva da Liga Árabe, acentuando: "O nosso Govêrno fez persistentes esforços com a ajuda de métodos variados, sábios e amistosos tendo em vista unificar a política exterior dos árabes.

### SALVAR A PALESTINA

Não mudou e não mudará a nossa política para salvar a Palestina. O Govêrno iraqueano continuará aplicando uma política de apoio da Carta da ONU e de relações amistosas com os países amigos".

Logo após a leitura da fala do trono, a Câmara e o Senado, reunidos separadamente, elegeram as respectivas mesas. O Xeique Mahomed Sadr foi reeleito Presidente do Senado e o sr. Abdul Wahas Sirjan foi reeleito Presidente da Câmara.

### DENUNCIA O GABINETE TURCO

ANCARA, 1 (AFP) — A decisão tomada ontem à noite pelo sr. Adnan Menderes, Presidente do Conselho, de entregar ao Presidente da República a renuncia do seu gabinete, decisão que acaba de ser revelada por um comunicado oficial, põe fim às hesitações que pareciam ter marcado, ao dia de ontem, a forma jurídica que devia ser dada ao desenlace da crise. A escolha foi feita.

O Presidente da República aceitou a renuncia do Govêrno e encarregou o sr. Menderes de constituir um novo Ministério. De acôrdo com a Constituição, o Presidente do Conselho demissionário deverá apresentar-se perante a Grande Assembléia Nacional, onde se travará um debate sôbre seu programa político.

O sr. Menderes prossegue em suas consultas e, a se acreditar nos jornais da manhã, teria encontrado certas dificuldades. Vários deputados a quem teriam sido oferecidos Ministérios teriam recusado.

No entanto, pensa-se nos círculos geralmente bem informados que o novo Gabinete poderá ser formado amanhã.

## Inicia a Índia um movimento contra as armas nucleares

**NOVA YORK, 1 — (AFP) — A Índia pediu oficialmente que os Estados interessados entabulassem negociações para suspender as experiências relativas a explosões de armas nucleares e têrmonucleares.**

A delegação indiana apresentou, hoje, na Comissão Política da Assembléia Geral das Nações Unidas um projeto de resolução contendo êsse pedido.

### CONVITE GERAL

A resolução indiana convida os Estados interessados a apresentar em futuro próximo, à Comissão do Desarmamento, um relatório sôbre os progressos registrados nessas negociações. Pede, também, à Comissão do Desarmamento que elabore sem demora propostas tendo em vista o estabelecimento de uma trégua na corrida armamentista, aguardando a conclusão de um acôrdo geral de desarmamento.

A resolução indiana pede que "dada a urgência e a grave importância do problema do desarmamento e em particular das recomendações acima, a sessão atual da Assembléia Geral, cuja interrupção está prevista para êste mês, seja simplesmente suspensa a fim de que seu presidente possa convocá-la se fatos novos nesse domínio se produzirem antes da próxima sessão regular da Assembléia Geral, marcada para setembro do próximo ano.

### SUGESTÕES ANTERIORES

O Govêrno indiano já havia formulado várias vêzes sugestões semelhantes, principalmente em sessões anteriores da Assembléia Geral da ONU, mas nunca pedira categòricamente à Assembléia que se pronunciasse sôbre êsse assunto.

A resolução indiana será discutida brevemente no quadro do debate sôbre o desarmamento, que se está realizando atualmente na Comissão Política da Assembléia.

### NÃO ADIANTA

CANBERRA, 1 (AFP) — A proposta, feita pela Russia, de suspender as experiências de armas nucleares, com a condição de que os outros façam o mesmo, não é nem nova nem tão útil quanto se poderia crêr, — declarou o sr. Richard Casey, ministro australiano do Exterior. "Lançar essas vagas esperanças faz parte do jôgo dos soviéticos, continuou o ministro. Eles sabem que milhões de homens pensarão ver nelas um reflexo das intenções pacíficas da Rússia".

## Protestam ministros do TSE contra calúnia da 'Tribuna'

**O ministro Rocha Lagoa, na sessão de ontem do Tribunal Superior Eleitoral, desmentiu energicamente a notícia publicada na "Tribuna da Imprensa", de que, na noite do entêrro do general Canrobert Pereira da Costa, jantara em Petrópolis, em companhia do ministro Luiz Gallotti, do sr. Juscelino Kubitschek e dos generais Zenóbio da Costa e Mendes de Morais.**

O ministro Gallotti, Presidente do TSE, por sua vez, declarou a seus pares que, ao tomar conhecimento da referida notícia, publicada na coluna "Vozes da Cidade", imediatamente enviara uma carta àquele vespertino, desmentindo as informações nela contidas.

### NÃO FOI A PETRÓPOLIS

Ao formular seu desmentido, o ministro Rocha Lagoa declarou que, há cinco anos, não sobe a Petrópolis, por expressa proibição de seu médico, acentuou que, além de terem sido raras as ocasiões em que cumprimentou ou mesmo se avistou com as pessoas mencionadas na notícia, não aceitaria, como Juiz do Tribunal Superior Eleitoral, convites para jantar em companhia de qualquer dos candidatos cujas eleições estão "sub-judice".

### Solidariedade

O ministro Cunha Vasconcelos também falou, para salientar que a integridade dos ministros Luiz Gallotti e Rocha Lagoa é sobejamente conhecida e está, portanto, "muito acima da tendência maliciosa do noticiário em questão". Secundaram as palavras do ministro Cunha Vasconcelos todos os demais Juizes do Tribunal

## No Sal Dioclécio Duarte

**O presidente Nereu Ramos nomeou, ontem, o deputado Dioclécio Duarte para o cargo de Presidente do Instituto Nacional do Sal, em substituição ao sr. Raul de Góis.**

### Margaret doente

LONDRES, 1 (AFP) — A princesa Margaret, atacada de forte resfriado, não pode sair de seus aposentos, por ordem dos médicos. A rainha-mãe Elizabeth, também gripada e com febre, não pode, igualmente, sair de seu quarto.

## Estudantes exigem a posse dos candidatos eleitos

**Os alunos da Faculdade de Filosofia da UDF dirigiram ao deputado Flores da Cunha, Presidente da Câmara, moção exigindo "o mais absoluto respeito às franquias democráticas, para que possam ser empossados os candidatos eleitos a 3 de outubro pela vontade soberana do povo".**

O documento afirma, também, "a mais irrestrita solidariedade" ao deputado Flores da Cunha, à Câmara "pela ação da maioria de seus dignos representantes, ao novo govêrno constituido e, especialmente, ao sr. Ministro da Guerra e a todos os seus camaradas de armas que tenham colaborado no movimento de preservação das liberdades democráticas".

### A MOÇÃO

Este é o trecho da moção dos estudantes da Faculdade de Filosofia da Universidade do Distrito Federal:

"Os alunos da Faculdade de Filosofia, Ciências e Letras da Universidade do Distrito Federal hipotecam a mais irrestrita solidariedade a V. Exa., a esta Casa do Congresso pela ação da maioria de seus dignos representantes, ao novo Govêrno constituido e especialmente ao sr. Ministro da Guerra e a todos os seus camaradas de armas que tenham colaborado no movimento de preservação das liberdades democráticas. Exigem, outrossim, o mais absoluto respeito às franquias constitucionais, para que possam ser empossados os candidatos eleitos a 3 de outubro pela vontade soberana do povo, desmascarados e punidos de acôrdo com as leis vigentes, os cabeças do "putsch" neofascista".

### Representante do Presidente da República na missa do general Canrobert

O presidente da República, sr. Nereu Ramos, fêz-se representar na missa de 30.º Dia mandada rezar ontem pela família do general Canrobert Pereira da Costa, na Igreja da Candelária.

## 'Júlio Cesar pode usar óculos, camisa olímpica e bigode'

**O escritor Guilherme Figueiredo, diretor da TV-Tupi, dirigiu, ao jornalista Pompeu de Sousa, Chefe da Redação do DC, uma carta de resposta ao tópico de nossa seção de ontem de "O que se diz", no qual se aludia ao fato do ator Rodolfo Mayer ler trechos do "Julio Cesar' de Shakespeare, "envergando camisa olímpica vistosa, contundentes óculos existencialistas e indefectível bigodinho de cantor de tangos".**

Extravasando bom-humor, a carta afirma desnecessário o uso do traje conveniente à peça teatral, em se tratando de um programa de leitura interpretativa, e pergunta ao destinatário se êle "imolaria flamengamente o seu honrado bigode e plantaria charuto à boca para ler George Sand".

### A CARTA

A carta de Guilherme Figueiredo está assim escrita:

"Estou lendo hoje, na esplêndida seção "O que se diz" do DIÁRIO CARIOCA, e comentário ao fato de que Rodolfo Mayer leu, na Televisão Tupi, trechos de "Júlio César" de Shakespeare, "envergando camisa olímpica vistosa, contundentes óculos existencialistas e indefectível bigodinho de cantor de tangos". Compreendo, meu caro Pompeu, que a atual situação não deixe muita margem para se escrever "O que se diz". Mas convenha com êste seu amigo em que o ator Mayer não precisa vestir-se de Marco Antônio para fazer um programa que é de leitura interpretativa. Zacconi lia os "Diálogos" de Platão ao público de paletó comum; Charles Laughton e Charles Boyer fazem dêsses programas na televisão americana envergando casaca. Se você fôsse convidado a ler aqui o "Falstaff", viria de Pompeu de Sousa ou de Falstaff? Se você fôsse condenado a usar óculos para ler, como leria o papel de Édipo-cego? Ou imolaria flamengamente o seu honrado bigode e plantaria charuto à bôca para ler George Sand?

"Acolha esta minha justificativa, meu caro Pompeu, pois me parece que a mereço tanto quanto você merece a minha admiração e a minha amizade".


### GUARAPARI

Terrenos a prestação na Praia da Areia Prêta, junto ao Radium Hotel

**ERNANI ESPINDULA**

Av. R. Branco, 52, 20.º — Tel.: 23-0475 e 23-2372. (Em Guarapari tratar com Cícero Mendes).


### Libertação dos "deslocados" sovi

2 de Dezembro

## Diário de um Repórter

CASTELLO

**UM GRANDE CLUBE**

**O deputado Leuzzi, do PTN, ex-correligionário do sr. Jânio Quadros, anunciava seu pronunciamento contra o Governador de São Paulo. O sr. Brazílio Machado Neto, presente, comentou:**

**— E' o maior clube que eu conheço, o dos ex-amigos do Jânio Quadros.**

**OS PESSIMISTAS**

Do sr. Otávio Mangabeira:

— O Brasil precisa sofrer mais ainda. A terra permanece sáfara e, na paisagem, só vejo couve. Ninguém entende quando eu falo de pacificação. Pensam ainda que pacificar é dividir o queijo.

**OS PESSIMISTAS — II**

Do poeta Manuel Bandeira:
— O que falta ao Brasil é um energúmeno completo

**OS PESSIMISTAS — III**

Do líder Afonso Arinos:
— Vou me embora para a Europa.

**OS PESSIMISTAS — IV**

Do deputado Luís Viana Filho ao nosso eufórico Pompeu de Souza:
— Você continua irritante.

**FORD ROUBADO**

**Foi roubado um Ford 1949, azul-claro de 4 portas, placa D. F. 14-13-86. Qualquer informação para o telefone 57-2873.**

# Satíro comenta as informações da Câmara ao Supremo

**Plenário da Câmara**

**Em nome da UDN, o deputado Ernani Sátiro ocupou a tribuna durante a sessão de ontem da Câmara para contestar, juridicamente, a validade dos têrmos das informações prestadas pela Mesa da Câmara ao Supremo Tribunal Federal sôbre o mandado de segurança impetrado pelo sr. Café Filho.**

Após criticar o procedimento da Mesa, quanto à redação do aludido documento, o representante paraibano afirmou que a tese do sr. Vieira de Melo considera os poderes implícitos do Congresso muito mais largos, amplos e abrangentes de tôda a sistemática constitucional do que os poderes explícitos.

**A ARGUMENTAÇÃO**

O orador, na mesma ordem de considerações, afirmou que a tese do parlamentar baiano tem tôdas as características de uma heresia jurídica, facilmente identificável, desde que se fossem assim tão amplos os poderes implícitos do Congresso, a Constituição não precisaria cuidar dos poderes explícitos. Concluiu afirmando que o documento da Mesa da Câmara estava despido de qualquer característica de seriedade.

**SÚMULA DA SESSÃO**

EXPEDIENTE:

— Presidente: Godoi Ilha.
— Presentes: 76 deputados
— O SR. VASCO FILHO manifesta-se contra a localização de um porto de alto calado em Maraú, na Bahia.
— O SR OTACILIO NEGRÃO encarece a necessidade da melhoria dos transportes para o escoamento da produção agro-pecuária de Minas Gerais.
— O SR. ADILIO VIANA justifica projeto de lei que sujeita à contribuição para a Previdência Social o abono familiar.
— O SR. MEDEIROS NETO encarece a necessidade do Ministro da Guerra reexaminar o problema do pagamento da etapa tríplice.
— O SR BENJAMIN FARAH congratula-se com a direção da Fábrica Nacional de Motores, pela montagem de caminhões.
— O SR. HUMBERTO GOBI lê manifestações que recebeu do Rio Grande do Sul em favor da fixação do preço mínimo do trigo.
— O SR. HUGO CABRAL dirige apêlo ao Senado no sentido da aprovação do projeto que dispõe sôbre o financiamento da lavoura de café assolada pelas últimas geadas
— O SR. DEUCLECIO DUARTE apresenta projeto de lei instituindo a Lei Orgânica do Instituto Brasileiro do Sal.
— O SR. HERMOGENES PRINCIPE manifesta-se contra a fixação de nova taxa pela SUMOC para redesconto de promissórias.
— O SR. GABRIEL HERMES discorre a respeito de assuntos relacionados com o fimmeiamento da borracha.
— O SR VASCONCELOS COSTA justifica emenda de sua autoria ao projeto de Classificação de Cargos, incluindo os extranumerários das ferrovias administradas pela União.
— O SR. ERNANI SÁTIRO, como líder da UDN, discorre sôbre a posição do seu partido em face da alta conjuntura política.

ORDEM DO DIA.

-Presidente: Godoi Ilha.
— OS SRS. NESTOR DUARTE, MÁRIO MARTINS, COLOMBO DE SOUZA e NOGUEIRA DA GAMA (relator) discutem o projeto que restabelece, durante o estado de sítio, a vigência das garantias dos §§ 5.º (sigilo da correspondência) e 15 (inviolabilidade do domicílio).
— A proposição volta à Comissão de Justiça com emenda do plenário.
— É encerrada a discussão do projeto que cria o Ministério da Economia.
— O SR. ROGE FERREIRA, em explicação pessoal, discorre sôbre a atuação da bancada paulista na Câmara
— O SR. RAUL PILA lê, para que conste dos Anais, artigo de sua autoria cuja publicação não foi permitida pela censura por ser considerado subversivo
— O SR. ÚLTIMO DE CARVALHO responde a críticas que lhe foi feita pelo presidente da Associação Comercial do Rio de Janeiro, sr Rui Gomes de Almeida.
— Em explicação pessoal, fala ainda, ao sr. João Machado.

# Proposta a criação do Instituto Brasileiro do Sal

**Em projeto ontem apresentado à Câmara, o deputado Dioclécio Duarte propôs a transformação do Instituto Nacional do Sal em Instituto Brasileiro do Sal, ampliando, por outro lado, suas funções e atribuições.**

A proposição estabelece que o novo órgão de intervenção do Estado na economia salineira terá sede e fôro na Capital da República e ficará sob a jurisdição do Ministério do Trabalho, Indústria e Comércio.

**FUNÇÕES**

O artigo segundo do projeto fixa para o I. B. S., as seguintes atribuições:

a) organizar os registos das salinas, dos produtores, beneficiadores, distribuidores e exportadores do sal;
b) assegurar o equilíbrio da produção de sal com o seu consumo;
c) manter a estatística da produção, do consumo, dos preços e dos estoques;
d) promover a racionalização da produção, o aperfeiçoamento e contrôle da indústria e comércio de sal, adotando ou sugerindo aos órgãos competentes da União, dos Estados e Municípios tôdas as providências adequadas;
e) padronizar os tipos de sal, para consumo interno e externo;
f) estabelecer cotas e fixar preços do produto;
g) regular a distribuição do sal em tôdas as regiões do País e promover os meios para facilidade de transporte, notadamente aos salineiros que não são armadores;
h) estimular a aquisição de navios apropriados ao transporte permanente de sal;
i) promover a instalação de armazéns ou depósitos de sal, em qualquer parte do território nacional;
j) difundir, de maneira sistematizada, as vantagens do uso e da aplicação do sal;
k) desenvolver atividades para a obtenção de mercados;
l) fomentar a fabricação do sal

(Conclui na pag. 11)

**DIOCLÉCIO**

*Disciplina para o sal*

# Sumiu o projeto de tarifas

**A fim de conhecer o destino dado ao anteprojeto de Tarifa Aduaneira elaborado "por uma Comissão especial, ao Ministério da Fazenda o deputado Gabriel Hermes fêz indou requerimento de informações ao titular daquela pasta**

O pedido ontem encaminhado a Mêsa da Câmara está assim redigido:

"Na forma do Regimento, requeiro a V. Exa., sejam solicitadas ao Exmo. Sr Ministro da Fazenda as seguintes informações:

1) Qual o destino que recebeu o anteprojeto da Tarifa Aduaneira aprovado pela Comissão Revisôra da Tarifa e entregue ao sr. Ministro da Fazenda em 26 de setembro do corrente ano?

2) Se algum ato existe incumbindo a outro órgão de examinar e propor modificações no anteprojeto aprovado pela aludida Comissão?

3) Por que tal anteprojeto ainda não foi encaminhado ao Congresso Nacional?

JUSTIFICAÇÃO

Em agôsto de 1951, quando Ministro da Fazenda o eminente deputado Horácio Lafer, foi criada a Comissão Revisôra da Tarifa. Esta Comissão devia buscar atualizar nessa obsoleta tarifa aduaneira a fim de propiciar ao País um instrumento hábil de política econômica.

Após um labor contínuo de mais de 4 anos, a Comissão Revisôra da Tarifa encaminhou ao sr Ministro da Fazenda um anteprojeto de Tarifa Aduaneira que, segundo lê de fls. 1.020, conceituado comentarista de assuntos econômicos, corre o risco de ser destruído.

Não é necessário, Sr. Presidente, frisar a importância para a economia nacional da atualização da tarifa aduaneira. E, por êste motivo pareceu-me imprescindível consultar o sr. Ministro da Fazenda, sôbre o que falta para que S. Exa cumpra o que prometeu em seu discurso de posse"

# Vereadores: por equívoco vão ganhar 56 mil cruzeiros

**CÂMARA MUNICIPAL**

**Pela lei que determinou os subsídios dos vereadores desta Legislatura, em caso de convocação extraordinária, passarão a perceber 56 mil cruzeiros mensais, uma vez ser expresso o pagamento de 600 cruzeiros por sessão, a título de "jeton" e o recebimento em dôbro da parte fixa de 18 mil cruzeiros de 15 de dezembro a 15 de março, período do recesso parlamentar.**

O fato foi destacado, na sessão de ontem, pela sra. Dulce Magalhães que acrescentou ser evidente o equívoco do legislador. Mas como está expresso na lei, os vereadores ganharão, mesmo 56 mil cruzeiros no caso convocação extraordinária. Pediu, então, que a Mesa se pronunciasse a respeito O sr. Salomão Filho não respondeu de pronto, dizendo que o faria após ouvir os demais membros da Comissão Diretora em sua próxima reunião.

**SÚMULA DA SESSÃO**

Expediente, presidência do sr. Salomão Filho.

O sr. Pedro Faria pediu um voto de congratulações pela passagem do 81º aniversário de Churchill, sendo aprovado.

O sr. Celso Lisboa pediu um voto de congratulações com o ex-prefeito Alim Pedro, pela sua eficiente administração, sendo aprovado.

O sr Frederico Trota falou sôbre a autonomia do Distrito Federal

O sr. Nilo Romero voltou a fazer considerações em tôrno do problema da lepra.

ORDEM DO DIA

Presidência do sr. Salomão Filho. Durante a Ordem do Dia foi discutido o projeto que eleva o quadro de professôres não havendo número para sua votação A sessão foi suspensa, por isso, antes da hora regimental

CONVOCAÇÃO EXTRAORDINÁRIA

Dizia-se nos corredores da Câmara que o sr. Geraldo Moreira estava elaborando um requerimento no sentido de ser reformado o Regimento Interno a fim de que a convocação extraordinária do plenário pudesse ser feita, apenas, a critério do presidente Pelo Regimento, a convocação por iniciativa dos vereadores terá que receber 2/3 da votação do plenário, o que será difícil conseguir. Para provocar a convocação o sr Geraldo Moreira pretende reformar o Regimento de modo a deixá-la dependente da vontade de um único homem.

CAIXAS DAGUA E MUROS
Concreto Armado
SCAPIN — TEL.: 38-0422

# Atêrro inútil atravanca a cidade de Araruama

**ASSEMBLEIA FLUMINENSE**

**O deputado Simão Mansur apelou, ontem, mais uma vez, para o Secretário de Viação no sentido de mandar remover o atêrro da Rua da Praia, em Araruama, que provocou o desnivelamento da estrada, com prejuízo para tôda a cidade.**

Disse que àquela obra havia sido realizada pelos empreiteiros do ex-governador Amaral Peixoto, "que, quando não tinham o que fazer inventavam, para poderem transferir para os próprios bolsos as verbas estaduais".

**CARAGUATATUBA**

Seguiu-se com a palavra o sr. Vasconcelos Tôrres, para anunciar que o governador Jânio Quadros iria dar início às obras da Usina de Caraguatatuba aproveitando o período das chuvas com grandes prejuízo para a economia fluminense. Fêz um apêlo a todos os fluminenses, e particularmente aos 17 deputados federais no sentido de que formassem a "Frente Fluminense Contra Caraguatatuba".

DIVERSOS

Falaram, ontem, nas pequenas comunicações: o sr. Adolfo Oliveira que se congratulou com o padre Bernassi, de Terezópolis, por haver passado a Monsenhor e comunicou ter transferido da sua verba de subvenções, a importância de 30 mil cruzeiros, em favor da Sociedade Pró-Nutrição das Crianças, do mesmo município; o sr. Gouveia de Andeu, para sugerir medidas visando o desenvolvimento da agricultura fluminense, dentre elas a necessidade da fixação do homem ao solo evitando-se os sucessivos êxodos rurais, que tantos

(Conclui na pág. 11)

# Por 44 votos contra 10, Sá Lessa pode ser prefeito

**PLENÁRIO DO SENADO**

**O Senado aprovou, ontem, por 44 votos a 10, indicação do sr. Francisco de Sá Lessa para o argo de Prefeito do Distrito Federal, cuja mensagem presidencial chegou ao Monroe na noite de quarta-feira última.**

O sr. Kerginaldo Cavalcanti e outros senadores apresentaram requerimento (aprovado), solicitando urgência para a votação do projeto que prorroga, por um ano, a vigência da Lei do Inquilinato que, em consequência, será apreciado, pelo plenário, na sessão de segunda-feira vindoura.

**PIONEIRO DO PETRÓLEO**

O sr. Lima Teixeira foi à tribuna para ler um telegrama do Presidente da Associação dos Empregados no Comércio da Bahia dando notícia da miséria em que se encontra o sr. Oscar Cordeiro, pioneiro da descoberta do petróleo em Lobato, que gastou tôda sua fortuna para provar a existência do "ouro negro" naquela localidade.

O parlamentar trabalhista, após historiar a luta de Oscar Cordeiro, fêz um apêlo ao presidente Nereu Ramos e ao presidente da "Petrobrás" para que ajudem "aquêle grande patriota e lutador colocando-o na "Petrobrás" ou no Conselho Nacional do Petróleo.

SÚMULA DA SESSÃO

O sr. CUNHA MELO leu longo discurso focalizando aspectos doutrinários de interpretação do Parágrafo 1.º do Art. 77 da Constituição federal (registro de contratos pelo Tribunal de Contas da União)

O sr VITORINO FREIRE, em nome da bancada maranhense e dos srs Carlos Lindemberg e Domingos Velasco incorporou-se às manifestações de louvor prestadas, na sessão anterior à administração do sr Alim Pedro.

O Presidente da República enviou ao Monroe mensagem expondo as razões do veto opôsto ao projeto de lei que cria no Exército, o quadro de auxiliares de administração

O sr GOMES DE OLIVEIRA convocou o Congresso para o próximo dia 7 às 21 horas, a fim de apreciar o veto do sr. Café Filho ao projeto que dispõe sôbre a situação dos seguradores obrigatórios do IPASE Ainda o parlamentar catarinense, de acôrdo com o que dispõe o Regimento Comum das duas Casas do Congresso anunciou que a apreciação do veto ao projeto que cria o quadro de auxiliares de administração só poderá ocorrer na próxima Sessão Legislativa.

VISITAS

Estiveram ontem, no Monroe, em visita de cortezia, os governadores Antônio Balbino e Miguel Couto Filho.

ORDEM DO DIA

Na Ordem do Dia foi aprovado o projeto que autoriza o Poder Executivo a abrir, pelo Ministério da Educação e Cultura o crédito especial de 4 milhões e 500 mil cruzeiros para pagamento devido pela União ao "The Institute of Inter-American Affairs".

**DR. J. UCHOA**
Diàriamente, das 16 às 18 hs.
20 - 6º - S 604. Fone 42-5052
Médico Oftalmologista
RUA SENADOR DANTAS

# O Que Se Diz:

...QUE o resultado do último exame médico do sr. Café Filho, ontem publicado nesta seção, saiu com fundamental incorreção, pois a conclusão dos esculápios é que o momentoso paciente se encontra prêsa de violenta crise de **nereustenia** e não neurastenia como foi publicado...

●

...QUE os escrúpulos do sr. Alberto Pasqualini para não se comprometer na atual conjuntura da vida política brasileira foram tantos, que resolveu guardar o leito por ocasião da votação do estado de sítio...

●

...QUE o dito senador Pasqualini está tão rigoroso no seu alheiamento às tricas e futricas políticas que, atualmente, não só se nega a qualquer pronunciamento nesse sentido, como também, nem mesmo informa as horas que marca seu relógio...

●

...QUE, depois dos acontecimentos de 11 do mês passado, o referido parlamentar gaúcho, quando lhe perguntam as horas, limita-se a apontar o mostrador do relógio...

●

...QUE durante o tempo em que o deputado João Rodrigues de Oliveira (PSB Ass. Fluminense) leu o seu discurso, ontem, tendo como tema as palavras "sítio" e "lote", que foram tratadas sarcasticamente, o deputado Pedro Gomes (PSD) permaneceu ao lado da tribuna, sem apartear o orador e sem achar graça no que o mesmo dizia...

●

...QUE, perguntado depois porque se mantivera tão calmo apesar do seu temperamento irrequieto, o Sito Pedro respondeu: "eu estava na estacada e decidido a impedir que o João, com êsses trocadilhos golpistas, acabasse sitiando o Lott para reimpossar o Luz"...

A MELHOR GARANTIA
Banco Financial do Brasil S. A.
Capital: Cr$ 30.000.000,00
RUA DO OUVIDOR N.º 69
CONTA CORRENTE POPULAR
Consultem nossas taxas

2ª FEIRA
HORARIO 2-4-6-8-10
VITORIA · FUNDADORES
MIRAMAR · PIRAJÁ
BOTAFOGO · JAUCA
MARACANÃ · ICARAI
O PEDRO
6ª feira
OLYMPICO · REPUBLICA

## "A EXPOSIÇÃO" EM COPACABANA

*Na foto, monsenhor Mc Dowell da Costa, quando, após a bênção de inauguração pronunciava o seu discurso, ladeado pelo sr. Lauro de Sousa Carvalho, presidente d'A Exposição*

**Fato digno de nota, que bem atesta o progresso vertiginoso de Copacabana é a recente inauguração de uma nova loja d'A Exposição nesse aristocrático bairro. A escôlha de Copacabana para local de uma loja, pela conhecida organização, que até agora concentrara as suas atividades exclusivamente no centro da cidade, põe em relêvo o desenvolvimento do comércio do bairro mais importante da zona sul.**

**A inauguração d'A Exposição Copacabana realizou-se com grande brilhantismo a ela estando presentes figuras altamente representativas do comércio e da indústria, representantes da imprensa etc. A solenidade foi realizada por Monsenhor Mac-Dowell da Costa, que abençoou a imagem de Nossa Senhora de Nazaré, padroeira das lojas d'A Exposição. Foi madrinha da nova loja a senhorita Solange, filha do sr. Dimas Correia que foi designado pela Diretoria d'A Exposição para dirigir êste importante estabelecimento.**

**Aos discursos da praxe, apresentados por Monsenhor Mac-Dowell e pelo sr. Dimas Correia, seguiu-se um brinde com champanha ao novo estabelecimento que veio acrescentar um novo valor comercial a Copacabana com um marco de progresso que traz a garantia de sucesso dos empreendimentos d'A Exposição Modas S/A.**

**UMA HISTÓRIA DIFERENTE:**

## "Enquanto o sono não chega"

**"Enquanto o sono não chega" é uma história que conta histórias da vida de tôda gente — da gente simples, que na sua timidez oculta dramas e tristezas — alegrias e fracassos... "Enquanto o sono não chega" é uma novela de Amaral Gurgel, transmitida pela Rádio Mundial, com desempenhos marcantes de Nélio Pinheiro, Talita de Miranda, Yara Salles, Brandão Reis, Estellita Bell, Elza Martins e das três radioatrizes que ilustram a foto acima: Zélia Guimarães, Riva Blanche e Neyda Rodrigues. A novela "Enquanto o sono não chega" está sendo apresentada em "duas sessões": Segundas, quartas e sexta-feiras, 21,00 horas, e reprise às têrças, quintas e sábados, 12,00 horas) através da PRA-3, Rádio Mundial, numa gentileza de TODDY — o alimento perfeito.**

sai daqui para você...
Guaraná Champagne
gostoso
saudável
refrescante
Do seio misterioso da Amazonia, brota um fruto maravilhoso: é o guaraná. A ampla visão de técnicos especializados e o espirito de iniciativa da Antarctica fizeram, com êsse fruto, conservando-lhe a pureza perfeita e as virtudes naturais, o GUARANÁ CHAMPAGNE, " o rei dos refrigerantes brasileiros"
ANTARCTICA

# Diario Carioca

*Diretor Presidente* Horácio de Carvalho Júnior
*Diretor Redator Chefe.* Danton Jobim

**Fundado em 17 de julho de 1928**

*RIO DE JANEIRO, 2 DE DEZEMBRO DE 1955*


## *A nossa opinião*

# Final de crise

O estado de sítio, pedido pelo Poder Executivo e votado pelo Congresso Nacional, vem sendo aplicado com exemplar brandura. Praticamente, em muitos setores, não precisou o Govêrno de recorrer aos poderes excepcionais que lhe foram atribuídos por não ter sido necessário fazê-lo.

Essa brandura não exprime hesitação nem insegurança, mas muito pelo contrário exprime a confiança dos chefes civis e militares na normalização da situação nacional, que se consolida rapidamente. No momento em que se pediu e se votou o estado de sítio havia inquietação política, a porejar de diversas manifestações. Essa inquietação, artificialmente alimentada, persiste ainda aqui e ali, motivo pelo qual o Executivo não pode abrir mão de todo dos poderes que lhe concedeu o Congresso. Entretanto, a solidez da situação militar é de molde a inspirar confiança e a fixar a esperança de que não se sairá da normalidade para reprimir a coceira golpista.

Prestigiado pela esmagadora maioria do Congresso, fortalecido pelo apoio da opinião pública, tendo à retaguarda as Fôrças Armadas unidas e disciplinares, o govêrno de transição do sr. Nereu Ramos poderá encaminhar sem maiores dificuldades a solução dos problemas que nos separam do 31 de janeiro, ou seja, da data em que se instalará o govêrno Juscelino Kubitschek, eleito para o próximo quinquênio.

Começam, por outro lado, a surgir indícios de que as condições partidárias permitirão em breve que se encaminhe o problema da pacificação política em tôrno do futuro govêrno, desde que a UDN, pelos seus elementos mais firmes e mais prestigiados eleitoralmente, renegue as teses golpistas para admitir, como fundamento de salvação do regime, a posse dos eleitos em 3 de outubro.

Tudo se encaminha, dessa maneira, para que o futuro govêrno se instale sob um ambiente de tranquilidade e otimismo, superada a tremenda crise sob a qual vivemos durante longos meses, e superada graças à clarividência e à ação enérgica do general Teixeira Lott e dos comandos militares do país. O Brasil está a necessitar dêsse clima de compreensão para que o sr. Juscelino Kubitschek possa enfrentar, desde seu primeiro dia de govêrno, como é propósito declarado, os problemas de base de cuja solução dependerá o futuro do Brasil por um largo tempo.

O programa do presidente eleito, objetivo e claro, traça normas de ação em decorrência das quais as principais questões nacionais serão submetidas a imediato planejamento para adoção das soluções técnicas adequadas e rápidas. Temos certeza de que o govêrno Kubitschek não decepcionará a esperança do povo, não só no que diz respeito às realizações materiais, como no que se refere ao ambiente de liberdade e segurança que imediatamente se estabelecerá.

## SAPS e COFAP

FORAM nomeados os novos dirigentes da COFAP e do SAPS. Êsses dois órgãos vinham sendo desviados de suas finalidades. Transformaram-se em perfeitas inutilidades, com a agravante de serem muito onerosos. Todos sabem que resvalaram para o campo da demagogia, prometendo baixar o custo da vida, quando na realidade os preços apenas têm aumentado. E' preciso, portanto, rever a política do SAPS e da COFAP.

Ninguém desconhece que o primeiro não pode dar alimentação barata a todos os que trabalham. E o segundo conseguiu ainda abastecer os centros urbanos, nem combater a carestia. Nunca foi maior a escassez, nem mais terríveis os desajustamentos econômico-sociais. O SAPS deve voltar a traçar diretrizes sôbre a alimentação, colaborando no sentido de encaminhar a solução do problema. Precisa de preparar nutricionistas e difundir os princípios indispensáveis à dieta em todo o país.

A COFAP tem de "intervir para abastecer e abastecer para buratear". Paralelamente, impedirá quaisquer abusos por parte de especuladores. Fora dessa orientação apenas tumultuará o mercado, ampliando as dificuldades do povo. Antes de tudo, necessita de firmar o seu conceito na opinião pública, eliminando quaisquer dúvidas quanto à moralização dos seus serviços.

Esperemos pelas providências dos novos chefes do SAPS e da COFAP. Vejamos se corresponderão à expectativa da Nação.

## Belezas da administração pública

O Ministro do Trabalho, desenchando um processo, solicitou à Comissão de Estudos e Planejamento examinar os projetos de lei sôbre Previdência Social, em curso no Congresso Nacional e sugira as medidas de caráter urgente relacionadas ou não com os aludidos projetos, consideradas imprescindíveis ao adequado funcionamento do sistema brasileiro de seguro social.

Êste despacho do Ministro do Trabalho, em se tratando da Previdência Social, sugere um comentário oportuno. E' a falta de regulamento do Departamento Nacional de Previdência Social. Por mais incrível que pareça êsse órgão não tem regulamento. Vive à matroca. O Decreto-Lei n.º 8.742, de 19 de janeiro de 1946, determina no seu artigo 15: "Dentro de cento e vinte dias, a contar da publicação dêste Decreto-Lei, o Presidente da República expedirá o regulamento do DNPS". Ora, os 120 dias citados tiveram uma elasticidade fabulosa. De 1946 a 1955 correram nove anos...

O art. 16 do referido Decreto-Lei capitula: "O Ministério do Trabalho, Indústria e Comércio nomeará, **imediatamente**, uma comissão para estudar a reorganização do Departamento e a revisão de sua lotação, a fim de readaptá-lo às novas condições decorrentes dêste Decreto-Lei, bem como elaborar o anteprojeto do seu regulamento, ficando marcado para êsse fim o prazo de noventa dias". Ainda aí o "imediatamente" atravessou os anos e os "noventa dias" transformaram-se em cinco anos.

Isso são as belezas da administração brasileira. Tão tradicionais são elas que nem vale comentá-las.

## Normalidade

A situação do país é de absoluta calma. Todos estão fartos de agitação e politicagem. Há um desejo geral de paz e trabalho. Mesmo entre os candidatos derrotados e seus adeptos — não nos referimos aos falsos correligionários — ninguém quer tumultuar a vida da Nação. O regime tem de ser mantido e os que divergirem do Govêrno eleito a 3 de outubro adotarão os processos democráticos de oposição.

Na própria UDN grande ala, liderada pelo senador Juraci Magalhães, resolveu seguir a linha legalista: "posse aos que forem proclamados pela Justiça Eleitoral e oposição parlamentar aos atos oficiais julgados inconvenientes no país. Claro que os antigos golpistas ainda não se conformaram com a realidade dos fatos. Mas o seu número diminui dia a dia, à vista da falta de apoio popular para suas manobras distituídas, de conteúdo econômico-social.

Afinal, a nacionalidade não pode ficar entregue às paixões e aos odios de alguns elementos decididamente inimigos das instituições. Sua política se inspira em motivos personalistas e facciosos, pretendendo que em tôrno de casos individuais se desenvolva tôda a política do Brasil. São idéias que revelam apenas desvairamento ou primarismo.

A verdade, porém, é que a imensa maioria dos brasileiros tem noção de suas responsabilidades e não se deixará jamais envolver pela aventura e o golpismo. O panorama geral do país é de normalidade. E, em breve, teremos novo Govêrno, trabalhando e resolvendo os problemas nacionais.

# *REESTRUTURAÇÃO FEDERAL*

**J. GUILHERME DE ARAGÃO**

QUANDO se examina a evolução constitucional brasileira, no período republicano iniciado em 1889, um fato de irrecusável importância político-social surge à análise do observador: a partir de 1930, nossos homens públicos, estadistas e publicistas, despertaram para a equação do problema do desenvolvimento econômico do país. E' assim que a Constituição de 1934, exorbitando do esquema estritamente jurídico do texto de 1891, inaugurou um título constitucional então quase revolucionário: "Da Ordem Econômica e Social", cujo conteúdo foi reproduzido, com alguma variante, na Carta de 1937 e na Constituição de 18 de setembro. Em consequência, possuimos hoje considerável patrimônio legislativo derivado daquela matriz constitucional.

Comporta êle os Códigos de Águas, de Minas, da Propriedade Industrial, de Caça e Pesca, o Código Florestal, etc. A essa legislação de caráter estático ou vegetativo, junta-se outra, de natureza dinâmica, de vigência temporária, destinada a promover diretamente o desenvolvimento econômico, do que são exemplos o antigo Plano de Obras e Equipamentos, o Plano Salte, ora perempto, até mesmo os planos constitucionais de valorização regional, da Amazônia e do Nordeste. Considerando-o estritamente do ponto de vista material, todo êsse acervo jurídico não passa de uma projeção jurídica da tendência de desenvolvimento econômico, emergente com a revolução de 1930.

Como explicar que, a despeito dêsse lastro jurídico de propulsão dos meios econômicos, não tenha ainda o país superado a fase de subdesenvolvimento? Qual a causa da desproporção entre a legislação referta de bons propósitos e de empreendimentos construtivos e a relativa inexpressividade de resultados práticos?

Um dado inicial logo suscita uma observação preliminar. Existe, fora de dúvida, um acervo de leis cuja aplicação pelo poder público competente está longe de corresponder aos fins práticos a que visaram. Uma vez que tôdas são de âmbito nacional, é claro que envolvem a ação não apenas da União mas a cooperação dos Estados e até mesmo dos Municípios. Em resumo, se elas pouco edificaram de concreto, tal ocorreu — eis o ponto a que pretendemos chegar — inicialmente por "disfunção" na estrutura da Federação. E para eliminá-la, o remédio indicado consiste em rearticular as peças de govêrno e administração mecanismo federativo.

Por aí se vê como as condições atuais de subdesenvolvimento econômico, a que aludimos no artigo precedente, também vão confluir no problema da revisão constitucional, na parte concernente à organização do Estado federal. Neste particular, o que cumpre fazer é rearticular os três níveis de govêrno — da União, dos Estados e dos Municípios, possibilitando-lhes maior atuação e entendimento recíproco na aplicação das leis, o que vale dizer, na execução dos empreendimentos de interêsse geral. Sob êsse aspecto, a Constituição atual, como as precedentes de 1891, 1934 e 1937, insiste na discriminação tríplice dos níveis de govêrno e de administração. Ao fazê-lo de forma rígida, o texto constitucional de 1946, a pretexto de erigir o princípio da autonomia dos Estados (art. 18) e dos Municípios (art. 28) conduz a dissociar, na prática, a União, dos Estados bem como dos Municípios, quando ao contrário, se impõe um sistema de interação governamental e administrativa, naqueles três níveis. Repete-se, grosso modo, o mesmo erro que fez Alberto Torres considerar o federalismo como sendo o contrário da Federação.

O fato é que, tendo surgido sob o signo de um Estado unitário, o Brasil, ao adotar o sistema federal, tem de colocar a União e as unidades federativas numa posição proporcional a respectiva importância dentro do quadro nacional. Assim, no conjunto das relações intergovernamentais e interadministrativas, cabe à União uma situação de liderança real, e não apenas virtual, em relação aos Estados e aos Municípios. Consequentemente, a lei federal tem de preceder, não em eficácia, mas na importância, as leis Estaduais e Municipais, do mesmo modo que os interêsses nacionais têm prioridade sôbre os interêsses regionais e locais.

Noutros têrmos, uma Constituição federal, que atente nas peculiaridades nacionais, deve favorecer maior comércio político da União com as unidades federativas: capacitar o Govêrno da União a realizar obras públicas de caráter regional e local, sem que constitua invencível obstáculo a autonomia municipal, ou dos Estados; possibilitar, enfim, uma coexistência construtiva dos níveis de govêrno e administração que atuam na estrutura federativa. Até que ponto as Constituições republicanas de 1891, 1934, 1937 se aproximaram ou se afastaram dêsses postulados essenciais à instauração, entre nós, de um federalismo orgânico, como por exemplo, o do Estado federal alemão, austríaco e, mesmo, da Federação Suíça. Até que ponto, igualmente, a Constituição de 1946, aproveitando a experiência das Constituições precedentes, fixou ou eliminou os têrmos do problema da coexistência da União com as demais Unidades da Federação? Eis o que passaremos a analisar.

## *Crise sem precedente na França*

**Jean Allary**

PARIS — A dissolução da Assembléia Nacional, tornada possível pela votação de terça-feira, que recusou a confiança ao govêrno Edgar Faure, por 319 votos contra 220, pôs o mundo parlamentar em situação sem precedente.

Mais exatamente, a única dissolução remonta a 1877, isto é, no dia seguinte à Constituição da Terceira República, que foi observada até 1940.

Ela deixou no espírito dos franceses a lembrança de uma operação anti-republicana, destinada a servir aos interêsses dos monarquistas de então.

Desde então, e em particular depois da segunda guerra mundial, o Parlamento por vêzes se dissolveu antes da expiração da duração normal da legislatura, mas sempre devido a uma votação pela qual êle próprio dava a sua adesão a eleições antecipadas.

Trata-se, pois, apenas da segunda vez, desde a Constituição de 1875, e da primeira desde o nascimento da Quarta República, em que ocorre a dissolução por iniciativa do Executivo, isto é, por meio de decisão extra-parlamentar.

E foi por isso que uma parte da noite de têrça para quarta-feira e todo o dia de hoje foram consagrados ao exame das condições e das consequências jurídicas de um decreto pondo fim aos poderes da Assembléia.

O artigo 51 da Constituição em vigor prevê que se, num prazo de dezoito meses, dois governos sucessivos forem derrubados por maioria constitucional (metade dos deputados e mais um voto), a dissolução pode ser pronunciada.

Três condições são necessárias:

1) O parecer do presidente da Assembléia;

2) Uma decisão do Conselho de Ministros;

3) A assinatura do decreto pelo Presidente da República.

Em consequência foi pedido no caso presente, o parecer do presidente da Assembléia, sr. Pierre Schneiter. Mas, mesmo se êsse parecer fôsse nitidamente contrário a dissolução, o Conselho de Ministros poderia decidir de outro modo. A questão que se apresentava era a de se saber se, quanto a êsse ponto, era necessária a unanimidade dos ministros, ou se bastaria a maioria. Quanto à assinatura do Presidente da República, os pareceres eram partilhados entre os que achavam que se tratava de pura forma e os que consideravam que o Chefe do Executivo podia apresentar recusa.

## EFEMÉRIDES

**2 DE DEZEMBRO**

1746 — Nasce, em Goiás, Joaquim José Curado, depois Conde de São João das Duas Barras.

1809 — Nasce, no Rio de Janeiro, Francisco de Paula Brito.

1822 — A Câmara do Crato elege senadores para a representação na Côrte os srs. Chaves Ratiboba e padre Martiniano de Alencar.

1825 — Nasce, no Rio de Janeiro, o príncipe d. Pedro, depois Imperador Pedro II.

1837 — Decreto criando o Imperial Colégio Pedro II.

1853 — Morre, no Rio de Janeiro, o brigadeiro Francisco de Lima e Silva, Barão da Barra Grande.

1953 — Morre, no Rio de Janeiro, o professor Miguel Osório de Almeida, cientista e membro da Academia Brasileira de Letras.

# A OPINIÃO DO LEITOR

## *"Aqui os preços pararam"*

O MÉDICO legista do Instituto Médico Legal, Seve Neto, esteve em nossa redação, declarando não ser o autor da carta aqui publicada, com o título acima, em uma das nossas últimas edições. Acredita o médico Seve Neto que outra pessoa tivesse usado sua assinatura para aquele comentário político, assunto, aliás, que jamais tratou. Limita-se, exclusivamente, aos assuntos de sua profissão.

De nossa parte, acreditamos que o leitor se chame, realmente, Seve Neto, embora não seja médico legista, e que, assim, não tenha utilizado o nome do funcionário do Instituto para encobrir opiniões próprias. E' verdade que o número de pessoas chamadas "Seve Neto" não é grande. A Lista Telefônica acusa, apenas, três. Mas, mesmo assim, não queremos incriminar o "Seve Neto" que nos enviou a carta criticando o sr. Café Filho de querer comprometer o médico que nos visitou.

### Atrasados no IPASE

Do sr. José Fonseca: "Pela presente venho apelar, por seu intermédio, para o sr. Presidente da República, a fim de providenciar sôbre o pagamento dos atrasados aos pensionistas daquele Instituto. Não compreendo o atraso verificado, quando vários Institutos já o efetuaram. Sendo crítica a situação dos pensionistas, não se justifica essa demora que só serve para agravar a situação de penúria em que vivem. Seria um ótimo presente de Natal e estou certo de que todos ficarão muito satisfeitos".

### A Casa de Catulo

Do leitor Gilzélio Tavacam: "Venho acompanhando com grande interêsse tudo que se os jornais e os rádios têm publicado sôbre a desapropriação da casa onde viveu e morreu Catulo da Paixão Cearense. Posso fazer um resumo rápido de tudo, a fim de que o leitor que não está seguindo o fato como eu, possa melhor me compreender.

As notícias disseram o seguinte: Catulo morreu na miséria. Vivia com uma mulher que era sua melhor amiga. Durante 34 anos os dois se amaram. Morrendo o poeta, a companheira ficou na miséria, pois a única coisa que tinha era Catulo. Então um grupo de amigos aventou a idéia da Prefeitura desapropriar a casa onde Catulo morava e entregá-la à sua companheira, que seria nomeada zeladora do imóvel. Tempos depois, as notícias apareceram mais preocupantes ainda. A companheira de Catulo estava sendo despejada por falta de pagamento e o Juiz já havia dado a ordem de despejo, com o prazo de 90 dias. Apelou-se para o prefeito, a fim de ultimar a desapropriação, e resolver de vez o caso.

Tudo muito bem, com todo mundo aplaudindo a idéia. Mas acontece que até hoje nada passou de notícias. O prazo de 90 dias está se consumindo e a companheira de Catulo também. A opinião pública é favorável à desapropriação, mas o Executivo não se mexeu ainda. O prefeito Alim Pedro, solicitado por essas notícias, e por um vereador, mostrou-se solidário com a idéia. Mas, infelizmente, deixou a Prefeitura sem ligar seu grande nome à meritória obra de dar à cidade o Museu de Catulo. Agora já temos outro prefeito. Daqui que venha tomar conhecimento de tudo isso, será, talvez, tarde e a companheira de Catulo já esteja despejada.

Quero, assim, dirigir estas linhas ao prefeito Sá Lessa. Quero lhe pedir que um dos seus primeiros atos, à frente da Prefeitura, seja êsse de desapropriar a casa onde viveu e morreu Catulo da Paixão Cearense. O caso é urgente, porque a Justiça já deu prazo para a companheira do poeta se mudar. O Judiciário não podia agir de outra maneira porque sua ação à obediente às leis e as leis brasileiras mandam que se mude todo aquele que não pagar o aluguel do teto onde vive.

E' indispensável, portanto, que o sr. Sá Lessa atue com rapidez, a fim de que não venha a ser tarde demais".

## *Ciência ao alcance de todos*

# SÔBRE OS COLÓIDES

SEMPRE que um corpo se acha em presença de um líquido puro fragmentar-se-á em um número infinito de elementos por demais minúsculos, indo aparecer neste momento uma mistura mais ou menos homogênea, e que costumamos chamar de solução.

Além do mais, êste corpo encontra-se em geral na possibilidade de ser disperso no solvente sob formas diversas. Devemos falar ainda nas soluções pròpriamente ditas ou pseudo-soluções coloidais, as quais são caracterizadas por uma grande diferença de tamanho entre as partículas em suspensão e as moléculas do meio de dispersão.

Uma das suas mais antigas profundidades conhecidas é a extrema lentidão com que os corpos, em solução coloidal, vão difundir-se, dando lugar aos cristalóides. Temos ainda que se fazendo evaporar uma solução coloidal, dará como produto final uma matéria amorfa, lembrando-nos imediatamente a cola, e que recebeu de Graham a denominação de coloide. Êstes coloides não são capazes de atravessar as membranas de origem animal ou vegetal, daí a razão de dizer-se que não dialixam, sendo os cristalóides porém capazes de fazêlo.

Se fizermos penetrar um feixe luminoso num receptáculo contendo uma solução coloidal, o trajeto da luz será visível em uma direção perpendicular ao seu sentido de porpagação, a êste fenômeno denominado de fenômeno Tyndall.

Esta propriedade de difundir a luz dá-nos a possibilidade de serem vistas as partículas coloidais por um processo especial de exame microscópico. Acontece porém que nas condições ordinárias o microscópio se acha impossibilitado de nos diferenciar os objetos cujos diâmetros sejam inferiores à metade do comprimento de onda da radiação iluminante, por causa dos fenômenos de difração. Portanto, tôda partícula que se nos apresenta com um diâmetro menor que 0,2 micro não será percebida. E' justamente o caso dos granulos coloidais que em geral não dão nenhuma imagem ao microscópio.

Felizmente, no entanto, Siedentopf e Zsigmondy começaram a trabalhar com o objetivo de vencer aquele obstáculo, e que à custa de muita luta acabaram sendo agraciados com a vitória, pois em 1903 dispunham de um dispositivo que os mesmos denominaram de "ultramicroscópio" e cuja função é a de iluminar a solução com intensidade, mas de tal modo que nenhum raio de fonte luminosa penetre no aparelho.

O modo de iluminação utilizado consistia no aproveitamento de diversos microscópios, percorridos por raio luminoso no sentido inverso, de tal maneira que no foco de luz anterior da objetiva lexistia uma imagem muito pequena, que é o arco elétrico ou sol.

Olhando-se ao ultramicroscópio, vê-se comumente os pontos luminosos animados de um movimento incessante, que é explicado por existir choque molecular do solvente contra as partículas em suspensão. Sendo êste movimento verificado pela primeira vez pelo botânico Brown, acabou recebendo o nome de movimentos brownianos.

PODEMOS ter uma infinidade de maneiras de classificarmos os coloidais, iremos, no entanto, seguir a classificação de Perrin, o qual divide os colóides em hidrófobos e hidrófilos.

Os coloides hidrófobos são aqueles nos quais não existe nenhuma ligação entre a fase dispersa, que em geral se acha no estado sólido, e o solvente. Ao contrário, os hidrófiios apresentam as micelas que têm uma certa afinidade pelo meio aquoso que os banham.

Podemos diferenciar se um coloide é hidrófobo ou hidrófilo sòmente pelo efeito de Tyndall: os hidrófobos apresentam-se-nos com um efeito de Tyndall muito pronunciado, ao passo que os hidrófilos já não apresentam um bom efeito, em virtude de suas micelas serem fortemente hidratadas e possuindo, consequentemente, propriedades vizinhas àquelas do solvente.

Êstes caracteres essenciais nos levam a crer que os colóides são verdadeiros sistemas de transição entre as suas tensões formadas de fragmentos relativamente espessos de uma substância sólida em presença de um líquido e as verdadeiras soluções, onde os corpos dissolvidos estão no estado molecular ou de ions.

Até agora temos tido como padrão de nossa descrição o colóide que seja constituído, por partículas sólidas em contato com líquido. Não resta dúvida que êste é o caso mais frequente, mas não o único que se nos pode apresentar. Na realidade, o meio disperso e o meio de dispersão podem ser encontrados nos três estados da matéria, senão vejamos: nos colóides sólidos — lâmina de ouro, quartzo com inclusões ou gasosa; nos líquidos — nos quais a segunda fase é solida (soluções coloidais), líquida (emulsões) ou gasosa (musgos); e finalmente nos gasosos — tendo como a segunda fase sólida (fumaça) ou líquida (neblina, nuvem).

RIGOROSAMENTE não se deveria falar "coloide" mas "estado coloidal", porque certos corpos podem, com efeito, apresentar-se em um certo meio sob a forma de cristalóide e em um outro meio sob o de estado coloidal. E' o caso do cloreto de sódio que fornece uma verdadeira solução na água e uma pseudo-solução coloidal no álcool.

# O Dia Astrológico

HOJE, 2 — Favorável para viajar e consultar advogado, médico ou dentista.

**ACONTECERA**
**HOJE AO LEITOR**

**Seguem-se as possibilidades felizes ou não de hoje, com horas e números promissores para os leitores nascidos em quaisquer dia, mês e ano nos períodos abaixo:**

**PARA OS NASCIDOS**

ENTRE 22 DE DEZEMBRO E 20 DE JANEIRO

Irritabilidade autoritária e tendência truculenta e ansiedade. 7, 10 e 14; 52, 55 e 59 (horas e números).

ENTRE 21 DE JANEIRO E 18 DE FEVEREIRO

Manhã de mau humor; a tarde será de habilidade e sucesso. 19, 12 e 14; 55, 57 e 59 (horas e números).

ENTRE 19 DE FEVEREIRO E 20 DE MARÇO

Bom dia para viagens e excursões. 4, 7 e 8; 9, 34 e 44 (horas e números).

ENTRE 21 DE MARÇO E 20 DE ABRIL

Presentes do outro sexo e alegria. 13, 14 e 16; 31, 41 e 61 (horas e números).

ENTRE 21 DE ABRIL E 20 DE MAIO

Aborrecimentos, atrasos e confusão psíquica. 7, 8 e 9; 43 44 e 45 (horas e números).

ENTRE 21 DE MAIO E 20 DE JUNHO

Novos conhecimentos e recebimentos. Surpresas agradáveis. 11, 13 e 14; 14, 22 e 24 (horas e números).

ENTRE 21 DE JUNHO E 22 DE JULHO

Ambição desmedida, fanfarronice e oposição nos negócios. 16, 17 e 18; 61, 71 e 88 (horas e números).

ENTRE 23 DE JULHO E 23 DE AGOSTO

Pequenos lucros em negócios profissionais, tendências para o jôgo e coisas ilícitas. 12, 19 e 20; 21, 91 e 92 (horas e números).

ENTRE 24 DE AGOSTO E 22 DE SETEMBRO

Favorabilidades em todos os assuntos, principalmente nos relativos a dinheiro. 15, 19 e 20; 43, 91 e 92 (horas e números).

ENTRE 23 DE SETEMBRO E 22 DE OUTUBRO

Bom dia para casamentos e reuniões. Manhã difícil, os vaticínios acima e mais sucessos materiais. 14, 16 e 18; 41, 70 e 81 (horas e números).

ENTRE 23 DE OUTUBRO E 22 DE NOVEMBRO

Chance nos empreendimentos e conquistas acidentais. 10, 15 e 24; 42, 46 e 51 (horas e números).

ENTRE 23 DE NOVEMBRO E 21 DE DEZEMBRO

Manhã favorável e tarde francamente favorável com satisfação e muita alegria. 13, 15 e 16; 31, 51 e 61 (horas e números).

MIRAKOFF

## Firme oposição da China à Mongólia na ONU

TAIPEH, 1 (AFP) - A China Nacionalista continua hoje firmemente resolvida a recorrer ao seu direito de veto para opôr-se à admissão da Mongólia Exterior nas Nações Unidas. No entanto, a sua eventual renúncia ao exercício dêsse direito permanece possível sob certas condições que satisfaçam as reivindicações nacionalistas.

Entre os observadores bem informados julga-se que as palavras "se fôr necessário" foram incluídas na declaração nacionalista para deixar de boa vontade essa penosa mas inevitável decisão" contanto que as potências ocidentais, e os Estados Unidos em particular, encontrem para a questão uma solução de compromisso.

# *A Universidade do Ar*

**NORMAN KEMP**

LONDRES — Grupos de jovens que estão atualmente aprendendo as técnicas da aviação civil nas escolas de aviação britânicas talvez nunca mais voltem a voar na Grã-Bretanha uma vez terminados os seus estudos.

Trata-se de estudantes de mais de 30 nações que estão fazendo cursos para pilotos, navegadores, operadores de rádioradar ou engenheiros de manutenção de motores e estruturas, e que retornarão a seus países a fim de ali estabelecer ou desenvolver companhias de aviação comercial.

Um jovem que se qualifica para o serviço em uma companhia de aviação comercial, na maioria dos países, deve possuir a Carta de Pilôto Comercial. A taxa de ensino para a obtenção dêsse certificado é aproximadamente 1.800 libras por curso, o qual dura cêrca de um ano e onde o aluno completa horas de vôo e passa por exames técnicos. Para certificados adiantados, dá-se instrução adicional, com testes mais rigorosos sôbre uma variedade de assuntos que abrangem a navegação, meteorologia, planejamento de vôo e leis da aviação.

Cursos de mecânica aeronáutica custam cerca de 196 libras por ano, e representam dois anos de estudo para um principiante. Tendo passado nos exames, o estudante está pronto para regressar ao seu país a fim de adquirir experiência prática adicional sôbre o avião que irá pilotar e conservar, possuindo um "background" de instrução sôbre o complicado campo da aviação civil equivalente aos padrões internacionais.

Quatro das escolas que oferecem treinamento intensivo se situam na Inglaterra Meridional — em Andover (Hampshire), Shouthend-on-Sea (Essex); Tevessham (Cambridgeshire) e Hamble (Hampshire). Uma quinta fica em Perth, na Escócia.

Tôdas são emprêsas particulares, pois o govêrno britânico não dirige nem subvenciona diretamente planos civis de treinamento aéreo.

Visitei a escola de Hamble a fim de observar um grupo de alunos estrangeiros em trabalho. Essa escola é a mais ampla de seu gênero na Grã-Bretanha. E' também a primeira, senão a única, em qualquer país, à qual a Organização Internacional de Aviação Civil envia os alunos a quem concedeu bôlsas de estudo para o treinamento de vôo.

O grupo de companhias Hawker-Siddeley dirige a escola sob o nome oficial de Air Services Training Ltd. Mas é também conhecida como Universidade do Ar da Grã-Bretanha, assim batizada pelo duque de Gloucester ao inaugurar o centro em 1931.

Desde 1946, quando a Escola reiniciou o treinamento de civis depois da última guerra, mais de 1.000 estudantes fizeram cursos de vôo ou manutenção. Atualmente, cêrca de 140 alunos estrangeiros e 100 britânicos estão sendo ali treinados para profissões na aviação.

Enquanto percorria o centro, os Chipmunks e Austers, aparelhos de treinamento elementar, realizavam vôos e um avião de treinamento intermediário, o bimotor Airspeed Oxford, preparava-se para levantar vôo. Próximo, outros estudantes praticavam o vôo instrumental nos "aviões" de treinamento "Link", que simulam as verdadeiras condições de vôo sem que o pilôto precise deixar o solo.

Um barulho intermitente de uma sala vizinha indicava a atividade de uma aula de telegrafia sem fio; próximo um instrutor explicava os complicados processos de um aparelho de radar a um outro grupo.

Uma das características mais notáveis da Escola é a harmonia em que os estudantes de diferentes nacionalidades trabalham lado a lado. Indianos, naturais do Paquistão, israelenses, e estudantes da Jordânia, Iraque e Síria, ali estudam em companhia, tendo também por colegas, jovens sul-africanos, nigerianos, chineses, noruegueses, malaios, birmaneses e um néo-zelandês.

Os últimos jovens que se matricularam são sete estudantes do Kuwait, cuja instrução está sendo patrocinada por S. A. o Cheique Abdullah Mubarak Sultão do Kuwait. Esses jovens ali se encontram a fim de se especializar em aviação comercial para futuro serviço na Koveit National Airlines.

Quatro africanos estão quase terminando seus cursos e serão em breve pilotos da West African Airways Corporation; são êles Peter Dorkenoo e Thomas Agyare, ambos de 20 anos e naturais da Costa do Ouro, e Samuel Ohiomah, de 21 e Robert Hayes, de 20 anos, procedentes da Nigéria.

Marion Shinn, de 21 anos de idade, é a única aluna da escola; é natural de Hongkong e estuda mecânica. Colocou-se como primeira de sua classe em um exame básico de montagem mecânica.

Outro estudante é Christian Payot, de 21 anos, natural de Caracas, que aprendeu a voar na França e ali completou 200 horas de vôo antes de partir para a Grã-Bretanha para fazer um curso adiantado. Espera ingressar na Linea Aeropostale Venezolana, companhia de aviação comercial da Venezuela que encomendou recentemente à Grã-Bretanha o mais moderno tipo de avião de passageiros Viscount.

A Escola, cujo diretor é sir Hugh Walmsley, que pertenceu ao Comando de Bombardeiros da RAF durante a guerra passada, possui um notável registro de progressos de pós-guerra. Seu pessoal treinou as primeiras tripulações para a Garuda, a companhia de aviação comercial da Indonésia, e muitos pilotos para a Indian Airlines Corporation, Air-India International e para as Fôrças Aéreas da Etiópia, Saudi Arábia, Egito e Paquistão.

Auxiliou o govêrno indiano na inauguração de um centro técnico da Fôrça Aérea Indiana, em Bangalore. No Paquistão, tem oferecido oportunidades para a formação de pilotos em escolas em West Punjab.

No ano passado, a Escola desempenhou um importante papel na reconstrução da companhia de aviação comercial alemã Lufthansa, que acaba de reiniciar seus serviços internacionais. Vários pilotos pertenceram à Luftwaffe no tempo da guerra, mas necessitavam de instrução adicional a fim de serem postos a par da moderna aviação comercial.

O valor do trabalho das escolas de vôo foi ressaltado pelo tenente-coronel da Aeronáutica, Arthur Abbott, instrutor-chefe da Divisão de Treinamento em Hamble, quando me disse: "Poucos países se podem permitir a criação ou manutenção de um estabelecimento que proporcione as facilidades altamente especializadas necessárias à escala máxima de vôo.

"Eis porque, muitos governos e companhias de aviação julgaram mais barato enviar seus alunos à Grã-Bretanha para treinamento: êles sabem que o que os estudantes aprendem aqui é o que há de melhor em matéria de ensino nesse ramo". (BNS)


**S. A. DIÁRIO CARIOCA**

**Administração e Redação**
**AVENIDA RIO BRANCO N. 25**
**Sede Propria**

**SUCURSAL EM SAO PAULO:**
**AV. IPIRANGA, 879 — 13.º ANDAR — SALAS 1ª1 e 13ª**
**Telefones: 35-5369 e 36-4564**

**SUCURSAL EM BELO HORIZONTE**
**AV. AFONSO PENA, 774 — 3.º ANDAR — SALA 308**

**TELEFONES**

| | |
|---|---|
| Diretor-Geral | 43-6465 |
| Diretor Redator-Chefe | 43-5574 |
| Gerente | 43-3930 |
| Gerência | 23-4843 |
| Chefe da Redação | 43-5574 |
| Secretaria | 43-5539 |
| Politica | 23-1437 |
| Economia e Finanças | 23-3228 |
| Reportagens | 23-4472 |
| Policia | 23-5082 |
| Esportes e Suplementos | 23-3239 |
| Departamento Promoção e Vendas | 23-3662 |
| Depto Grafico | 43-5609 |
| Depto de Publicidade | 23-3763 |
| Depto de Publicidad | 43-6357 |

**ASSINATURAS**
**VENDA AVULSA**

| | Cr$ |
|---|---|
| Numero do dia | 1.50 |
| Anual | 300,00 |
| Semestral | 160,00 |

**BRASIL E PAISES DA CONVENÇAO POSTAL**

**OUTROS PAISES**

| | Cr$ |
|---|---|
| Anual | 350,00 |
| Semestral | 200,00 |

**RECLAMAÇOES**

Qualquer irregularidade de falta de jornais nas bancas ou entrega do DIARIO CARIOCA aos nossos assinantes deverá ser reclamada ao 'Departamento de Promoção e Vendas' por carta ou pelo telefone 23-3682.

**VIAJANTES**

Percorrem o interior dos Estados os nossos inspetores RUMUALDO PERROTA e GENARO MANSUR.

# Mercados e Cotações

## CÂMBIO LIVRE

O mercado de câmbio livre funcionou, ontem, na abertura retraído e no fechamento estável.

Abertura

| | | |
|---|---|---|
| Dólar, compra | 65,00 a | 65,20 |
| Dólar, venda | 66,80 a | 67,00 |
| Libra, venda | 183,50 a | 184,00 |
| Libra, compra | 178,00 a | 179,00 |

Fechamento

| | | |
|---|---|---|
| Dólar, venda | 67,50 | — |
| Dólar, compra | 65,50 | — |
| Libra, venda | 184,00 | — |
| Libra, compra | 179,00 | — |

## Banco do Brasil

Tabela afixada pelo Banco do Brasil de Bonificações conforme instrução n. 114 da SUMOC.

| | 2a. Cat. | 3a. Cat. | 4a. Ct. |
|---|---|---|---|
| USA | 18,70 | 24,70 | 31,70 |
| Inglaterra, Libra | 52,360 | 69.160 | 88.760 |
| Suiça | 4,3608 | 5.760 | 7.3924 |
| US$ Conv. | 17,19 | 22,95 | 29,67 |
| França | 0,0491 | 0.0655 | 0,0847 |
| Bélgica | 0,3406 | 0.4548 | 0.5880 |
| Dinamarca | 48.132 | 64.260 | 83.076 |
| Suéci. | 3.3249 | 4.4390 | 5.7388 |
| Liber. Islândia | 48,132 | 64,360 | 83.076 |

## Câmbio

O mercado de câmbio oficial funcionou, ontem, em posição estável e sem alterações nas taxas. O Banco do Brasil para cobranças vencidas em geral para remessas e cotas autorizadas declarou vender libras á vista para entrega pronta a Cr$ 52.69,60 e dólares a Cr$ 18.82. Aquele Banco comprava letras de exportação a Cr$ 51.4080 sôbre Londres e a Cr$ 18,30 sôbre Nova York.

O Banco do Brasil afixou as seguintes taxas:

Fechou inalterado

| | Venda | Compra |
|---|---|---|
| Libra | 52.6960 | 51.4080 |
| Dólar | 18.82 | 18.3b |
| Escudo | 0.6607 | 0.6328 |
| Franco suíço | 4.4269 | 4.2834 |
| Pêso uruguaio | 4.8380 | 4.6658 |
| Florim | 4.9581 | 4.8350 |
| Marco | 4.4619 | 4.3734 |
| Franco belga | 0.3768 | 0.3676 |
| Coroa sueca | 3.6402 | 3.5531 |
| Coroa tcheca | 2.6139 | 2.55 |
| Coroa dinamarquesa | 2.749 | 2.6348 |
| Franco francês | 0,0538 | 0,0523 |
| Pêso argentino | N/C | N/C |
| Pêso boliviano | 0,3137 | — |

OURO FINO

O Banco do Brasil comprou ontem a grama de ouro fino na base de 1.000 e 1.000 em ouro ou amoedado ao preço de Cr$ 20.81.76.

## Bôlsa de Valores

Os trabalhos da Bolsa, ontem, decorreram em espectativa, com os títulos geralmente calmos. Não se verificou modificação nos preços de nenhum dêles. Contudo, fizeram-se negócios de importância em todos, de sorte que a Bolsa fechou animada, como, aliás, se conclui das vendas adiante.

VENDAS REALIZADAS ONTEM

| | Cr$ |
|---|---|
| D. Externa | |
| 196 D. Emis. pt. | 860.00 |
| 443 Idem — Emp. Ant. | 830.00 |
| OBRGS.: | |
| 275 T. Nac. 1939 | 880.00 |
| 260 Guerra Cr$ 1.000 | 903.00 |
| 268 Idem | 905.00 |
| 100 Idem Cr$ 5.000 | 4.500,00 |
| 100 Idem | 4.510,00 |
| 1.077 Idem | 4.525,00 |
| 4 Idem | |
| ESTADUAIS - Apls.: | |
| 144 Minas 1934 pt. 1a. S. | 110.00 |
| 100 Idem 2a. Série | 101,00 |
| 2 Pernambuco | 40,00 |
| 110 Rêd. E. Rio | 450.00 |
| 77 São Paulo | 170.00 |
| 28 Idem 4.0 Cent. | 345,00 |
| 1.020 Idem Unificadas | 565,00 |
| 76 Idem Ferroviárias | 625,00 |
| 153 Idem Uniformizadas | 800,00 |
| DO D. FEDERAL: | |
| MUNICIPAL | |
| 90 Emp. de 1904 port. | 520,00 |
| Div. Particular. | |
| COMPANHIAS: | |
| Ações: | |
| 60 Nac. de Tec. Nova América Cr$ 200 N. | 550,00 |
| 80 Idem pt. | 550,00 |
| 400 Prog. Ind. do Brasil Cr$ 200 Nom. | 360,00 |
| 1 Arno S. A. Com. e Ind. Pref. Cr$ 1.00 | 1.200,00 |
| 1.300 Carb. e Minas de Butiá Cr$ 100 | 27,00 |
| 100 Cerv. Brahma Cr$ 200 Ord. | 610,00 |
| 175 Idem | 620,00 |
| 227 Idem Pref. | 610,00 |
| 500 Idem | 612,00 |
| 53 D. Santos pt. Cr$ 200 | 203,00 |
| 512 Mesbla Cr$ 200 | 210,00 |
| 500 Idem | 211,00 |
| 557 Idem | 212,00 |
| 180 Direitos de subscrição de ações da Cia. Ref. e Expl. de Petróleo União | 100,00 |
| 166 Sid. B. Mineira Cr$ 1.000 Nom. | 1.220,00 |
| 130 Idem pt. | 1.275,00 |
| 150 Sid. Mannesmann Cr$ 1.00 - Ord. | 900,00 |
| 10 Sid. Nacional Cr$ 200 | 200,00 |
| 730 Sul Mineira de Eletricidade Pref. Cr$ 200 | 110,00 |
| DEBENTURES: | |
| 500 Cia. Docas de Santos Cr$ 200 7% | 180,00 |

## Café

O mercado de café disponível funcionou, ontem, sustentado e com os preços inalterados. O tipo 7, foi cotado ao preço anterior de Cr$ 252,00 por 10 quilos e durante os trabalhos não houmento verificado foi o seguinte: — Entradas 7.400 sacas, sendo 6.880 pela Leopoldina; 320 pela Estrada de Rodagem e 200 por cabotagem. Embarques 7.489 sacas, sendo 4.425 para a América do Sul; 2.384 para a Europa; 850 para a América do Norte e 100 para a África. Existência 784.552. Consumo local 22.012. Café retirado do mercado 886. Café despachado para embarques 83.835 sacas.

Cotação por 10 Quilos

| | |
|---|---|
| Tipo 2 | 312.00 |
| Tipo 3 | 300,00 |
| Tipo 4 | 288,00 |
| Tipo 5 | 276,00 |
| Tipo 6 | 264,00 |
| Tipo 7 | 252,0r |
| Tipo 8 | 248,00 |

PAUTA — Estado de Minas — comum Cr$ 25,20 idem fino Cr$ 38,00 E. do Rio, café consumo Cr$ 27,00.

CAFÉ A TERMO
ABERTURA

| Meses: | Vend. | Comp. |
|---|---|---|
| Dezembro, 1956 | S/V | S/C |
| Janeiro, 1956 | S/V | S/C |
| Fevereiro, 1956 | S/V | S/C |
| Março, 1956 | S/V | S/C |
| Abril, 1956 | S/V | S/C |
| Maio, 1956 | S/V | S/C |

Vendas - Nada.
Mercado - Estável.
No fechamento não funcionou por falta de número legal de corretores.

## Açúcar

O mercado de açúcu funcionou, ontem, calmo e com os preços inalterados. Entradas 22.693 sacas, sendo 16.000 de Pernambuco e 6.693 do Estado do Rio. Saídas 20.000. Existência 45.775 sacas. Cotações por 60 quilos.
Branco cristal 405,00 e mascavos 387,00 e cristal amarelo 330,00.

## Algodão

Esse mercado regulou ontem, calmo com os preços em baixa.
Entradas 2.062 fardos, sendo 900 do Rio Grande do Norte; 893 de Cabedelo e 179 do Ceará. Saídas 730. Existência 31.072 fardos.

COTAÇÕES POR 10 QUILOS

| | |
|---|---|
| Fibra longa: | |
| Seridó, tipo 3 | 390,00 a 395,00 |
| Seridó, tipo 4 | 380,00 a 385,00 |
| Fibra média: | |
| Sertões, tipo 3 | 355,00 a 360,00 |
| Sertões, tipo 5 | 350,00 a 355,00 |
| Ceará, tipo 3 | 345,00 a 350,00 |
| Ceará, tipo 5 | 315,00 a 320,00 |
| Fibra curta: | |
| Matas, tipo 3 | 320,00 a 325,00 |
| Matas, tipo 5 | 310,00 a 315,00 |
| Matas, tipo 5 | Nominal |
| Matas, tipo 5 | 320,00 a 325,00 |

## Mercados estaduais e estrangeiros

LONDRES, 1
Aberturas
Nova York, á vista por Libra 2.8018 comp. e 2.8031 vend.
Buenos Aires por P. 50.28 nom.
Montevidéu, por P. 10.25 comp. e 11.25 vend.
Rio de Janeiro, livre Cr$ 175.00 comp. e 185.00 vend.
Canadá por 2.8018 comp. e 2.8031 vend
Berna, por 12.2550 comp. e 12.2575 vend.
Bruxelas, por Franco 139.8250 comp. e 139.8750 vend.
Estocolmo, por Kr. 14.5325 comp. e 14.5350 vend.
Copenhague, por Kr. 19.3375 comp. e 19,34 vend.
Amsterdam tel por 10.63 comp. e 10.6325 vend.
Paris, tel por 981.00 comp. e 981.25 vend.
Gênova, por Libra 1.76075 comp. e 1.76125 vend.
Madri, por P. 30.66 comp. e 31.66 vend.
Lisboa, por Escudo 80.10 comp. e 80.20 vend.
Viena Kr 26.00 comp e 26.25 vend
Berlim marco bloq. 11.7550 comp. e 11.7575 vend.
Oslo, por Kr. 20.00 comp. e 20.25 vend.
LONDRES, 1
Cambios á vista por £ sôbre
Nova York, á vista por Libra 2.8018 comp. e 2.8025 vend.
Rio de Janeiro, livre por Cr$ 175.00 comp. e 185.00 vend.
Buenos Aires, P/nédia 58.28 nom.
Berna, por 2.8018 comp. e 2.8025 vend.
Amstedam por F. 10.6325 comp. e 10.6350 vend.
Oslo, por Kr. 20.01 comp. e 20.0125 vend.
Madri, por P. 30.66 comp. e 31.66 vend.
Montevidéu por P. 10.25 comp. e 11.25 vend.
Lisboa, por Escudo 80.10 comp. e 80.20 vend.
Paris, tel por 982.00 comp. e 982.25 vend.
Gênova por Libra 1.760 comp. e 1.761 vend.
Bruxelas, por Kr. 139.85 comp. e 139.90 vend.
Estocolmo, por Kr. 14.5350 comp. e 14.5375 vend.
Berlim marco bloq. 11.7575 comp. e 11.76 vend.
Praga por Kr 20.00 comp e 20.25 vend
NOVA YORK, 1
Aberturas
Londres, tel, por Libra 2.8018 comp. e 2.8031 vend.
Montreal, tel por 99.93 comp. e 1.0003 vend
Rio de Janeiro, por Cr$ 1.50 comp. e 1.55 vend.
Montevidéu, tel por 25.75 comp. e 26.00 vend.
Bélgica tel por 1.9987 comp. e 2.0000 vend.
Buenos Aires tel por P. 3.12 comp. e Paris, tel por F. 0.2850 comp. e 0.2862 vend.
Estocolmo, tel. por Kr. 19.32 comp. e 19.34 vend.
Madri oficial por P 2.9a.
3.10 vend.
Amsterdam, tel por Gr. 26.15 comp. e 26.17 vend.
Berna, tel, por F. 23.33 comp. e 23.34 vend.
Lisboa, tel, por Esc. 3.49 comp. e 3.50 vend.
Alemanha, tel por C. 23.59 comp. e 23.51 vend.
NOVA YORK, 1
Fechamento
Nova York sôbre
Londres, telegráfica por Libra 2.8018 comp. e 2.8031 vend.
Montreal, tel por $ 1.0000 comp. e 1.0006 vend.
Rio de Janeiro, por Cr$ 1.49 comp. e 1.54 vend.
Lisboa telegráfica por Escudo 3.49 comp. e 3.50 vend.
Montevidéu tel por P. 25.62 comp. e 25.87 vend.
Buenos Aires, tel por P. nom. 2.98. comp. e 3.10 vend.
Paris tel por F. 0.2850 comp. e 0.2862 vend.
Berna, tel, por F. 23.33 comp. e 23.34 vend.
Madri oficial por P 2.9a.
Amsterdam tel por Kr. 26.14 comp. e 26.16 vend.
Bélgica tel por 1.9981 comp. e 1.9993 vend.
Alemanha, tel, por C. 23.60 comp. e 23.62 vend.
MONTEVIDEU, 1
Taxa de venda P — 10,83
Taxa de compra P — 10.89
Taxa de venda P — 391,50
Taxa de compra P — 392,00
BUENOS AIRES, 1
Fechamento
Sôbre Londres, vista p/ Libra.
Taxa de compra P — 94.04
Taxa de venda P — 94.14
Sôbre Nova York vista em 100 dólares:
Taxa de compra P — 3.370,00
Taxa de venda P — 3.380,00

## Café

SANTOS, 1

| | Hoje | Ant. |
|---|---|---|
| N. 4 - S/Descrição | 378.50 | 380,00 |
| N. 4 - Est. Santo | 370,00 | 368,50 |
| N. 4 - Santos Riado | 360,00 | 358,50 |
| Mercado | Calmo | Calmo |
| Embarques | 18.047 | 38.055 |
| Entradas | 23.635 | 35.456 |
| Existência | 2.492.718 | 2.486.315 |
| Saídas | 43.192 | 18.412 |

Foram retiradas do estoque 289 e foram revertidas 904 sacas.

TERMO
CONTRA "B"

| Meses | Abert. | Fech. |
|---|---|---|
| Dezembro, 1955 | 414.00 | 416,00 |
| Dezembro, 1955 | 379.80 | 379,80 |
| Janeiro, 1956 | 379.80 | 379,80 |
| Março, 1956 | 383.80 | 383,80 |
| Maio, 1956 | 381.90 | 381,90 |
| Julho, 1956 | 381.90 | 381,90 |
| Setembro, 1956 | 381.90 | 381,90 |
| Vendas | — | — |
| Mercado | Parado | Parad |

CONTRATO "C"

| Meses | Abert. | Fech. |
|---|---|---|
| Dezembro, 1955 | 420,00 | 420,00 |
| Janeiro, 1956 | 411,00 | 412,00 |
| Março, 1956 | 409,50 | 409,50 |
| Maio, 1956 | 408,50 | 409,00 |
| Julho, 1956 | 412,50 | 412,00 |
| Setembro, 1956 | 411,00 | 412,00 |
| Mercado | Est. | Est. |
| Vendas | — | — |

ESPIRITO SANTO
VITORIA, 1
Tipo 7/8 Cr$ 188,80 por 10 quilos.
Mercado calmo.
No preço acima está marcada a taxa de impostos sôbre vendas e consignações.

ESTADOS UNIDOS
NOVA YORK, 1

| | Abert. | Fech. |
|---|---|---|
| Dezembro, 1955 | 49.90 | 50.34 |
| Março, 1956 | 47.25 | 47.80 |

NOVO CONTRATO "B"

| | | |
|---|---|---|
| Maio, 1956 | 44.90 | 45.60 |
| Julho, 1956 | 43.50 | 44.15 |
| Setembro, 1956 | 42.40 | 42.85 |

VENDAS - Na abertura 2.000. No fechamento 39.250 sacas.
NA ABERTURA - Apenas estável, com baixa de 10 a 30 pontos.
NO FECHAMENTO - Firme, com alta de 35 a 45 pontos.

DISPONIVEL
NOVA YORK, 1

| | Hoje | Ant. |
|---|---|---|
| Tipo, Rio 7 | 36.75 | 36.75 |
| Estritamente Mole: | | |
| Santos n. 2 | 54.50/55.00 | 55,00 |
| Santos n. 4 | 53.50/54,00 | 54,00 |

## Açúcar

RECIFE, 1

| Mercado | Esp N/C | Est. N/C |
|---|---|---|
| Usina de primeira | 380.00 | 380,00 |
| Cristais | 360.00 | 360.00 |
| Demerara | | |
| Entradas: | | |
| sacas de 80 quilos | 54.310 | 237.924 |
| Desde 1.0d e set. | 2.720.765 | 2.666.455 |
| Existencia | 150 | 28.000 |
| Exportação | 488.561 | 436.401 |
| Consumo | 2.000 | 2.000 |

## Algodão

RECIFE, 1

| Preços de: | Hoje | Ant. |
|---|---|---|
| Matas tipo 5-Comp. | 400,00 | 400,00 |
| Sertões tipo 5-Comp. | 450,00 | 470,00 |
| Entradas: | | |
| sacas de 60 quilos | 3.422 | 1.159 |
| Desde 1.o de set. | 115.666 | 112.244 |
| Exportação | — | 217 |
| Existência | 38.914 | 36.192 |
| Consumo | 700 | 700 |

TERMO
Compradores

| S. PAULO, 1 | Abert. | Fech. |
|---|---|---|
| Dezembro, 1955 | 28.70 | 28.25 |
| Março, 1956 | 30.50 | 29.95 |
| Maio, 1956 | 30.10 | 29.50 |
| Julho, 1956 | 30.30 | 29.50 |
| Outubro, 1956 | 30.50 | 29.80 |
| Vendas | — | 110.007 |
| Mercado | Firme | Firme |

DISPONIVEL

| Tipos | Hoje | Ant |
|---|---|---|
| 3 | 31.73 | 31.40 |
| 3 1/2 | 31.53 | 31.220 |
| 4 | 31.00 | 30.67 |
| 4 1/2 | 30.67 | 30.33 |
| 5 | 29.33 | 29.00 |
| 5 1/2 | 27.67 | 27.33 |
| 6 | 23.53 | 23.20 |
| 6 1/2 | 21.67 | 21.33 |
| 7 | 20.60 | 20.27 |
| 8 | 19.07 | 18.73 |
| 9 | 18.67 | 18 33 |

NOVA YORK, 1

| | Abert. | Fech. |
|---|---|---|
| Dezembro, 1956 | 34.42 | 34.44 |
| Março, 1956 | 33.54 | 33.59 |
| Maio, 1956 | 32.98 | 32.96 |
| Julho, 1956 | 32.08 | 32.22 |
| Outubro, 1956 | 30.06 | 30.13 |
| Dezembro, 1956 | 29.95 | 30.00 |
| Amo. Up. Mids. | — | 34.90 |

Na abertura - Estável, com alta de 2 a 6 e baixa de 1 ponto.
No fechamento - Estável, com alta de 4 a 18 pontos.

## Cacau

NOVA YORK, 1

| | Abert. | Fech. |
|---|---|---|
| Dezembro, 1955 | 30.30 | 30 55 |
| Março, 1956 | 31.15 | 31.25 |
| Maio, 1956 | 31.53 | 31.60 |
| Julho, 1956 | 31.96 | 32.20 |
| Setembro, 1956 | 32.15 | 32.25 |

Na abertura - Estável, com alta de 3 a 6 pontos
No fechamento - Estável, com alta de 10 a 30 pontos.
Vendas - 76 contratos.

## Trigo

Fechamento

| CHICAGO, 1 | Hoje | Ant. |
|---|---|---|
| Dezembro, 1956 | 2.0337 | 2.0512 |
| Março, 1956 | 2.0475 | 2.0450 |

## STOCK EXCHANGE DE LONDRES

| LONDRES, 1 | COMPRADORES Hoje | PLANO Anteriores |
|---|---|---|
| TITULOS ESTRANGEIROS: | | |
| FEDERAIS | | |
| Conversão 1910 4% | 49-10- 0 | 49-10- 0 |
| Empréstimo de 1913 5% | 40- 0- 0 | 40- 0- 0 |
| ESTADUAIS | 11- 0- 0 | 11- 0- 0 |
| Distrito Federal 5% (Nacionalizado) | | |
| Rio de Janeiro, 1927 7% | 37- 0- 0 | 37- 0- 0 |
| Bahia, 1928, 5% | 34- 0- 0 | 34- 0- 0 |
| TITULOS DIVERSOS: | | |
| Banp of London & South America Ltd | 5-10- 0 | 5-10- 0 |
| São Paulo Gas Co Ltd (Preferenciais) | 6-10- 0 | 6-10- 0 |
| Cables & Wireless Ltd. Ordinárias | 2- 2- 9 | 2- 2- 0 |
| Wilson Sons & Co. | 0- 1- 6 | 0- 1- 6 |
| Imperial Chemical Industries, Ltd. | 2- 6- 0 | 2- 6- 0 |
| Lloyd's Bank Ltd ("A" Shares) | 2-16- 6 | 2-16- 6 |
| Rio Flour Mills & Granaries, Ltd | 1-11- 6 | 1-11- 6 |
| São Paulo Railways Co. Ltd Ações 10 por cento | 0- 2- 1 | 0- 2- 1 |
| TITULOS BRASILEIROS | | |
| Consols 4 1/2% | 57-10- 0 | 57-10- 0 |
| Emp de Guerra Britânico 3 1/2% — 1929/47 | 76-17- 8 | 77- 0- 0 |
| Shell Transport Trading | 6-18- 6 | 6-19- 0 |
| Canadian Eagle Oil | 2-11- 6 | 2-11- 9 |
| Royal Dutch Petroleum | 61-15- 0 | 62-10- 0 |

## EMPOSSADO ONTEM O NOVO DIRETOR GERAL DO INST. DE BIOLOGIA DO EXÉRCITO

GUERRA

Realizou-se ontem, com solenidade, a posse do coronel médico dr. Aníbal Medina de Azevedo, no cargo de diretor do Instituto de Biologia do Exército, uma das mais importantes repartições especializadas do Corpo de Saúde das Fôrças Armadas de Terra.

Ao ato que foi presidido pelo general dr José Vieira Peixoto, diretor-geral de Saúde, acompanhado pelos dois diretores administrativo e técnico, do Serviço de Saúde, respectivamente, os generais Aquiles Galati e Virgílio Tourinho de Bitencourt Filho, teve o comparecimento de todos os diretores do Instituto de Biologia e especialistas, que se notabilizaram pelos seus trabalhos no importante estabelecimento. Vimos assim, ali presentes, além dos generais Otávio Saldanha Maza, representante do Ministro da Guerra, Heitor Antônio de Mendonça e Artur Alcântara, diretor-geral do Hospital Central do Exército, os marechais Marques Pôrto, Olarico Xavier Airesa, Portela Soares, Armênio Flarys, Rego Monteiro, Braga de Araújo, Edgar Alvarenga e muitos outros, além de amigos e pessoas gradas e jornalistas.

Após as expressões regulamentares de entrega e recepção do Instituto das mãos do ten-cel. dr. Emanuel Pedrosa, foi lido pelo ajudante, o boletim, proferindo em seguida o coronel dr Aníbal Medina de Azevedo, brilhante oração em que recordou os serviços prestados pelo Instituto ao Exército e ao país, lembrando o papel de seus fundadores, nomes ilustres e consagrados na medicina. Disse do interêsse pela verdade cinetífica pelos trabalhos que ali se realizam nos laboratórios com o mais absoluto escrúpulo no interêsse da ciência e do engrandecimento da Pátria. Encerrada a sua oração, o coronel Medina recebeu comprimentos dos presentes.

UNIFORME DO DIA

Foi marcado o 5.º uniforme para o dia 3 do corrente.

ENCERRAMENTO DO PENTLATO MODERNO

O general Djalma Dias Ribeiro, Presidente do Departamento de Desportos do Exército, programou uma solenidade na Escola de Educação Física do Exército, às 9 horas de hoje, tendo em vista o encerramento do Pentatlo Moderno a verificar-se a partir do início da referida solenidade, com a prova de Cross a Pé. Estão sendo convidados para esta cerimônia os seguintes oficiais: cel. Osvaldo Niemeyer Lisboa, comte. da EEFE, ten.cel. Eloi Meneses, da EEFE, ten.cel. João Batista da Costa, dos D da Independência, cel. Airton Salgueiro, maj. Aldebert Queiroz, cap. Erico Tinoco Marques da Comp. Pent. do DDE, ten. Hélio Vieira, da EEFE e major Evandro Guimarães Ferreira, da DGP.

DESLIGADO O CORONEL

Foi desligado, ontem, da Diretoria de Saúde, onde servia, o coronel médico dr. Aníbal Medina de Azevedo, por ter sido nomeado para outra comissão. A seu respeito o general Vieira Peixoto, diretor, conseguiu em boletim interno um expressivo elogio, o qual terminou com as seguintes palavras: «Soube conduzir-se com muita elevação, pelo seu espírito ponderado e justo, preenchendo todas as condições, as mais exigentes, em sua delicada função, contornando as asperezas com seu feitio conciliador. Ao despedir-se de tão prestimoso e leal camarada e, pela sua atuação eficiente, trato fidalgo e seus dotes morais de homem digno e nobre, auguro-lhe, em meu nome e desta Diretoria, as maiores felicidades na nova função a que foi chamado a desempenhar».

COMEMORAÇÃO DO «DIA DO RESERVISTA»

Para comemoração do «Dia do Reservista» em 1955, deverão apresentar-se apenas os oficiais e aspirantes a oficial da reserva não convocados, no período compreendido entre 1 e 15 do corrente. Os convidados deverão se apresentar para os residentes nesta Capital e Niterói — Serviço Militar da 1a. Região Militar (3. andar do Palácio da Guerra), diàriamente entre 11,30 e 17 horas, com exceção de 5as.-feiras e sábados, que será entre 7,30 e 12 horas. Para os residentes fora desta Capital e Niterói: Circunscrição de Recrutamento ou unidade mais próxima de suas residências. Observação: na falta de carteira de identidade fornecida pelo Serviço de Identificação do Exército, deverá ser apresentada a carta-patente ou sertificado de curso de CPOR ou NPOR.

CONCURSO DE ADMISSAO A' ESCOLA DE COMANDO E ESTADO MAIOR

Iniciaram-se ontem nesta Capital na sede do CPOR e simultâneamente em todas as Regiões Militares as provas do concurso de admissão à Escola de Comando e Estado Maior do Exército. Aqui no CPOR os trabalhos estão sendo orientados e fiscalizados pelo coronel Ivan Pires Ferreira, chefe do Estado-Maior da 2a. RM; e para cada Estado, foi designado um representante do Estado Maior como fiscal das provas.

# Panorama Econômico NO BRASIL E NO MUNDO

## A inoperância da Instrução n.º 124

São absolutamente insubsistentes, até aqui, os argumentos utilizados em defesa da Instrução n. 124, que elevou as taxas de redesconto, com a aparente finalidade de se impor, no Brasil, o princípio da seletividade do crédito, e, com isso, dar-se combate à expansão creditícia que tem como sede única a rua 1.º de Março.

Já sustentamos muitas vêzes, e o fizemos com elementos irrespondíveis, isto é, arrimados em cifras impressionantes, que a culpa da inflação que infelicita êste país, desde alguns anos, não recai sôbre a rede bancária privada, em sua maioria constituída de Bancos poderosos, sólidos e, assim, dirigidos por homens capazes e ciosos de suas altas responsabilidades no conjunto da vida econômico-financeira nacional. O banqueiro, no Brasil ou em qualquer país do mundo, não é um elemento improvisado, como acontece, muitas vêzes, com aquêles que ocupam, durante algum tempo, sem o menor conhecimento de causa, as direções dos institutos de crédito do Govêrno.

Não se combate a inflação cerceando o crédito reprodutivo, mas, sim, o dinheiro que é malbaratado em autarquias ou nas mãos de agentes governamentais inexperientes e incapazes. Enquanto se esbanja o dinheiro em empreendimentos negativos ou obras suntuárias governamentais, pretende-se, por uma Instrução inoperante estancar as fontes de produção, inutilizando todo o esfôrço de um reduzido grupo de brasileiros, animado do mais alto propósito de conduzir a melhores dias a economia dêste país, ameaçada por tantos sobressaltos e arruinada pela incompetência de administradores improvisados.

Em abono de tudo isso que acima ficou dito, basta que se diga que as operações de redesconto sob a responsabilidade dos Bancos privados não superam a cifra dos Cr$ 4 bilhões, mas possuem, no Banco do Brasil, nas contas de compensação e depósitos, soma superior a Cr$ 11 bilhões, a juros de 1% a.a., afora Cr$ 4 bilhões à ordem da SUMOC, sem qualquer espécie de rendimento, conforme se lê do Boletim n. 1, página 31, editado pela Superintendência da Moeda e do Crédito.

E note-se que êstes argumentos não constituem fatos novos, porque êsse exemplo já vem de longe. Disso nos ocuparemos amanhã e por mais alguns dias.

## Direitos dos países lesados pelas taxas brasileiras

GENEBRA, 1 (AFP) — As partes contratantes adotaram uma resolução afirmando o direito dos países lesados pelas taxas internas brasileiras que atingem certos produtos franceses, britânicos e norte-americanos (conhaque, aperitivos, relógios, cerveja e cigarros) de recorrerem às disposições do GATT aplicáveis nesse caso adotando medidas de retorsão. As partes contratantes pediram ao Govêrno brasileiro que fizesse emendar a legislação em vigor, informando-as, desde que possível, a respeito das medidas adotadas. O delegado do Brasil, sr. Barbosa Carneiro, asseverou que o seu govêrno reconhecia a validade jurídica da reclamação formulada desde 1949 pela França e pelo Reino Unido e o direito que têm esses países, cujos interêsses são lesados, de recorrer às disposições do GATT e obter uma compensação. Acrescentou o delegado brasileiro que o seu govêrno se esforçava para obter a aprovação pelo Congresso de um projeto de lei já estabelecido a respeito da emenda da legislação em vigor. Esclareceu o sr. Barbosa Carneiro que a discussão desse projeto fôra adiada pelo fato de o Congresso realizar atualmente o exame do novo código fiscal.

## Metalurgia em pó: crédito do BNDE

Foi ontem assinado no Gabinete do Presidente do Banco Nacional do Desenvolvimento Econômicos o contrato de financiamento, no montante de Cr$ 5 milhões, entre aquela autarquia e a firma Brassinter S. A. Indústria e Comércio, destinado à complementação do financiamento concedido anteriormente àquela emprêsa, para implantação, no país, de uma indústria de metalurgia em pó.

Como se recorda, o Banco Nacional do Desenvolvimento Econômico concedeu, em 31 de julho de 1954, empréstimo no valor de Cr$ 15 milhões, destinado ao financiamento da indústria. A importância dêsse tipo de atividades básicas decorre, não apenas de se tratar da primeira fábrica no Brasil a produzir, em escala industrial, peças metálicas de precisão para setôres da maior importância econômica, tais como fabricação de tubos, fios e arames, exploração de petróleo, indústria de automóveis, de motores elétricos, de aparelhos de precisão, de equipamento de escritório, etc., bem como, ainda, o de representar uma sensível economia de divisas, pelo fato de constituir uma indústria substitutiva de importação.

Assinaram o contrato pelo BNDE os srs. Glycon de Paiva e Roberto de Oliveira Campos, presidente e diretor-superintendente, e pela Brassinter S. A. os srs. Vicente Chiaverini e José Roberto Flores.

## Medidas para vencer a inflação na Inglaterra

LONDRES (BNS) — Segundo uma nota publicada pelo Ministério da Fazenda, o aumento da produção industrial no país registrado no mês de setembro continuou, esperando-se que as cifras correspondentes a outubro atinjam um volume ainda superior àquêle. O índice da produção industrial (baseado em 100 para 1948) passou a ser de 137 em setembro de 1955, contra 117 em agôsto do mesmo ano. Durante êstes mesmos meses há um ano, o índice foi de 133 a 113, respectivamente. A produção do mês de agôsto reflete naturalmente a baixa ocasionada pelo período de férias.

A julgar por todos os dados recebidos até hoje, o índice global da indústria passará a ser no mês de outubro de 142 a 143.

Durante os 10 primeiros meses do ano em curso, a média foi de 134, contra 128 no mesmo período de 1944.

Paralelamente, as medidas adotadas na Grã-Bretanha para vencer a inflação começaram a apresentar bons resultados.

O Ministro da Fazenda, sr. R. A. Butler, declarou há dias na Câmara dos Comuns — por ocasião do debate realizado sôbre o orçamento complementar de outono — que, embora restando ainda muito a fazer, já se tem obtido bons resultados devido às med das últimamente adotadas.

O Ministro espera que a política anti-inflacionária restritiva de créditos sirva para manter uma situação de pleno emprêgo em todo o país e de equilíbrio geral.

## Negociações tcheco-americanas

PRAGA, 1 (AFP) — Soube-se hoje nos círculos diplomáticos desta capital que recentemente se abriram em Praga negociações econômicas e financeiras norte-americano-tcheco-eslovacas

Essas negociações, entabuladas pelo Ministério de Negócios Estrangeiros e pela Embaixada dos Estados Unidos, se referem principalmente à questão dos bens norte-americanos confiscados no momento da nacionalização assim como ao pagamento dos excedentes entregues à Tcheco-Eslovaquia no fim da guerra.

As negociações também deverão levar a uma normalização das relações comerciais entre ambos os países.

## Reembôlso do Tesouro ianque

PARIS, 1 (AFP) — O Govêrno decidiu reembolsar antecipadamente ao Tesouro norte-americano os 26.000.000 de dólares que constituem aproximadamente o saldo dos créditos concedidos em 1946 pelo Govêrno norte-americano para a compra de navios mercantes (Liberty e Ships).

Por outro lado o Govêrno propôs ao Fundo Monetário Internacional o resgate antecipado de nova soma de 60.000.000 de dólares das obrigações da França com referência a êsse organismo. Finalmente proporá à União Européia de Pagamentos um novo reembolso antecipado de ... 50.000.000 de dólares, o que reduzirá a dívida da França a êsse organismo a menos de.... 100.000.000 de dólares. Recorda-se que a França já havia reembolsado antecipadamente, no dia 15 de março último, o saldo, ou sejam 100.000.000 de dólares, do empréstimo de 200.000.000 de dólares contraído em 1950 junto a um grupo de bancos norte-americanos.

## Conjuntura algodoeira

Em reunião do Sindicato da Indústria de Fiação e Tecelagem em Geral, do Estado de São Paulo, foi examinada a conjuntura algodoeira e debatido o problema da exportação dos algodões baixos, sôbre cujo assunto fez minuciosa exposição o sr. Américo Capone, manifestando-se ainda sôbre êle outros industriais. Admitiu o plenário que a indústria têxtil mantivesse o ponto de vista do seu representante junto a CACEX.

Quanto aos descontos sôbre duplicatas de algodão, foi lido um ofício da FIESP transmitindo informações do Banco do Brasil a propósito de providências tomadas em relação ao limite para as operações bancárias. A medida — diz o ofício — não implica em recusa sistemática de todas as propostas de operações além do novo teto. Cabe à direção geral do Banco apreciá-las para decidir, levando em conta a capacidade econômico-financeira, idoneidade e tradição dos interessados.

## Produção brasileira de laminados

Elevam-se a 752.830 toneladas, no valor de Cr$ 4.812.111.000,00, a produção brasileira de laminados, de janeiro a setembro dêste ano.

Segundo informa o Serviço de Estatística da Produção, do Ministério da Agricultura, em igual período de 1954 o volume produzido atingiu 715.375 toneladas, com o valor correspondente de Cr$ 3.722.010.000,00. Confrontados os algarismos em aprêço, verifica-se um aumento de 37.451 toneladas e Cr$ 1.090.101.000,00 no corrente ano.

## Cambiais para os leilões

Foram distribuídas para as licitações cambiais da próxima semana (de 5 a 7 de dezembro), as seguintes disponibilidades:

DIA 5 — US$ Chile, pronto — 23.000; US$ Ital., pronto — 60.000; US$ Iug., pronto — 53.000; US$ Urug., pronto — 60.000; US$ A. C. L., pronto — 37.000; SW. KR. pronto — 690.000.

DIA 6 — US$ Arg. pronto — 240.000; US$ Bol., pronto — 50.000; US$ Finl pronto — ..... 231.000; US$ Nor., pronto — ..... 150.000; US$ Pol., pronto — ..... 120.000; FR. FR., pronto — ..... 8.050.000; US$ 120 dias — 555.000.

DIA 7 — US$ Esp., pronto — 171.000; US$ Hung., pronto — 60.000; US$ Jap., pronto — ..... 321.000; US$ Tch pronto - 90.000; US$ Turq., pronto — 150.000; DAN. KR., pronto — 1.239.000

## Aproveitamento do baba

# LEMBRANÇAS

Plano Numero Um

Minha rebeldia fez-me a vida infeliz. O medo do inferno fez-me a vida infeliz. Meu tempo de internato, em Cachoeira do Campo, durante três anos infindáveis foi uma coisa infeliz, irremediavelmente infeliz, até hoje infeliz.

Mas não esqueço nada, não quero esquecer nada. Não esquecer as férias e o esperar por elas, o sorriso de conivência feliz e de vingança contra o assistente quando a primeira horda de bichinhos de luz, invadindo o estudo da noite, anunciava alegremente o fim do ano.

Não esquecer os cigarros fumados com o risco de dez escasso, as tapas na cara dos delatores, não esquecer nada que seja contra aquele tempo, nada que tenha escapado à vigilância, nenhuma rebeldia, alunos que desafiavam professores, os que fugiam, e com êles levavam os meus votos de boa sorte, não esquecer o ridículo de certos pedagogos, a vaidade de outros, o lambdacismo de um, a dentadura intratável, o pernosticismo, a raposice, a baboseira...

**Não esquecerei nada. Seu João Maria me chamava de Laplace: não me puniu quando me viu furtar laranja. Obrigado, seu João Maria. Seu Vicente era manso e consolava os que choram. Obrigado, seu Vicente. Seu Gilberto era um ótimo sujeito. Obrigado, seu Gilberto.**

Suave era o perfume dos eucaliptos, suave era o ar, doces eram as laranjas, as ameixas, as jaboticabas, frescas eram as águas nascentes, ásperos e belos eram os caminhos na montanha. Coisas da natureza, obrigado. Que contentamento deixar o colégio e seus fantasmas! Se pudesse levar apenas o perfume das resinas! Que contentamento tomar o trem na antiga Hargreaves e voltar à casa. Que alvoroço de abelhas, voltar!

Foi em Bernanos que li êsse trecho que me comoveu: "A honra e a pouca coragem que possuo herdei-as da criatura, hoje para mim misteriosa, que caminhava sob a chuva de setembro, através dos campos encharcados de água, o coração já cheio do próximo regresso, dos recreios fúnebres, onde a acolheria logo o negro inverno, dos refeitórios invadidos por um hálito gorduroso, das intermináveis missas cantadas, onde uma pequena alma fatigada só poderia partilhar com Deus o seu tédio — criança que eu fui e que é hoje para mim como um antepassado. Por que, entretanto, terei eu mudado? As horas me são medidas, as férias vão terminar como sempre, e o pórtico negro que me espera é ainda mais negro do que o outro".

Não me resta senão calar-me.

*Sra. Maria Luiza Sertório. Ainda não chegamos na letra M*

# Coluna curta, alfabética e de emergência
# Quantos anos terá a Josefina?

EU hoje não queria escrever. Um dêstes dias em que a vontade está decididamente horizontal, decididamente de pijama listado.

Para ter o que fazer (sem ter que fazer muita fôrça) pego no livro "Nossa Sociedade" que as minhas amigas Maria Luiza e Maria Helena inventaram num momento de feliz utilidade. Vou virando as páginas. Venham comigo.

LETRA A: — Na letra A encontro o político Ovidio que é Abreu (de óculos, falando manso). Encontro a família Fialho que além de simpática também é Abreu. E também os Alencastro Guimarães (Dona Lucia tão amável, o ministro tão Napoleão, Mimi tão bonita, Teresa tão elegante, Fritz tão grande). Tem Alves (o Wlademir), tem Amado que não acaba mais, tem Pipa (que é Amaral) tem Amoroso (que é Lima), tem Zezinho que além de Bonifácio é Andrada, tem dois Anjos (um no Copacabana Palace, outro na Rua Icatu), tem Antunes, Aragão, Aranha, Aranha, Aranha, Aranha, tem Arbib, tem Arruda (o caçador Dioni), tem Arltou, tem Avelino e tem muito mais.

LETRA B: — Passeio pela letra "be" com evidente satisfação. Encontro Bagueira Leal, dou um abraço nos irmãos Batista, falo o meu parco francês na linha dos Barral e dos Barrenne, digo bom dia às irmãs Barros Moreira, tiro o chapeu para o embaixador Barros Pimentel e já que estamos tanto no Itamarati tomo um drink com o Bastian Pinto. Pergunto o que vai acontecer agora (?) ao Bernardes Filho, peço ao Sergio que imagine uma bizantina casa para o meu futuro, dou uma cachimbada com o Paulo Bitencourt, abraço os Batista, os Bocayuva (bons amigos de sempre), peço ao Bocayuva que examine êste esqueleto que êle já concertou tanto, discuto futebol com o Bragulnha, tiro o chapeu aos Bragança e digo boa noite à letra "be" entre a decoração de Ivan Busse e a floresta de Burle Marx.

LETRA C: — A letra C começa com Café, que além de João é filho, segue pela família Caimon sem maiores contratempos, descança no mestre Cardim, agita-se no Capanema, fala espanhol com Caraballo, defende bem com Carneiro de Mendonça, rejuvenesce com Fernando Augusto de Carvalho, taqueia com Plinio, divulga com Horacio, ensina com Carvalho e Silva, apresenta com Castelo Branco, projeta com os Vital de Castro, pesca com Castro Maya, diverte-se com os Catão, trabalha com os Ceglia, estuda com os Chagas, viaja com o Chateaubriand, abre o guarda-chuva com o Pacheco Chaves, adquire classe com os Chermont (Zaide suave dizendo algo suave) usa monóculo com o Coelho Lisboa, farda com o Cordeiro de Faria, nobreza com os Czartoryski. Trata-se de uma letra agitada.

LETRA D: — Esta letra para mim começa completamente D'Orey. Aliás a letra é meio esperta. Vive "de" Gregorio, "de" Lamare, "de" Vincenzi e de uma porção de gente. Aí estão as meninas Dolabella, os Dias Garcia, o Dodsworth que é Henrique, o Doria que é Gustavo, os Dutra, os Duvernoy, os Duvivier.

Sociedade

LETRA E: — Sinto muito mas vou ter que terminar outro dia. Está na hora de uma porção de coisas.

Beijos na testa e desculpem o mau jeito. Até.

# REGISTRO

## ANIVERSÁRIOS

FAZEM ANOS HOJE

*SENHORES:*

Paulo Cid Leme; Francisco da Rocha Loureiro; Alvaro Calazans Galoso Neves; Cid de Freitas Siqueira; Guilherme Dias de Sousa; Alberto Lopes da Costa; Honorato de Freitas; Darci Fava Saraiva; Aderbal Bezerra; Francisco Lemos; José Augusto de Carvalho; Alaor Braga da Silva; Luís dos Santos; Francisco de Azevedo Viana.

*SENHORAS:*

Atenas Gomes Batista Gonçalves; Marina Franco; Djalma Pescadinha Escobar; Henriqueta Barbosa Liveis; Léa Azeredo da Silva.

## NASCIMENTOS

*Maria Dália*, filha do casal dr. Guilherme Escobar da Silva.

*Serena Estrêla*, filha do casal Rodolfo Barbosa Lima Morais.

## CASAMENTOS

Da senhorinha Eurides de Oliveira Elmo, com o sr. Carlos Lopes de Castro, no dia 10 de dezembro, às 17 horas, na matriz de N. S. de Copacabana (Rua Hilário Gouvêa).

— Da senhorinha Aciléia, filha do casal José Moreira Bastos, com o sr. Antônio Rodrigues de Sousa, no dia 10 deste mês, na Igreja de São Jorge, às 18 horas.

— Da senhorinha Neuza, filha do casal Mário de Andrade Bastos, com o sr. Nilo Constantino Chaves, no dia 10, às 18,30 horas, na matriz de N. S. das Mercês, em Ramos.

— Realizar-se-á, amanhã, dia 3, às 17,30 horas, na matriz de Nossa Senhora da Conceição da Gávea, o enlace matrimonial da senhorinha Maria Regina Guimarães Ferreira, filha da viúva Orides da Silva Guimarães, com o sr. Alfredo Garcia, filho do coronel José Horácio da Cunha Garcia e d. Ema Silveira Garcia.

## ALMOÇOS

Aos bacharéis da turma de 1937 da Faculdade de Direito da Universidade do Brasil, vai ser oferecido um almôço campestre na pitoresca sede do Itatiaia Country Club, nas fraldas das Agulhas Negras, Serra de Itatiaia, no quilômetro 157, da rodovia Presidente Dutra. A referida festa terá lugar no dia 4 de dezembro.

## HOMENAGENS

Por motivo de seu aniversário natalício, será o senador João de Lima Teixeira, homenageado, hoje, às 20 horas, com um jantar de confraternização que lhe oferecem seus amigos, colegas e admiradores, a ter lugar no salão de festas do Automóvel Clube do Brasil.

— Os alunos do Curso de Higiene Mental e Introdução à Psicanálise, que o prof. Luís Fraga está realizando, semanalmente, no auditório da Casa do Jornalista, vão homenageá-lo no dia 15 de dezembro em curso, por motivo do encerramento do referido curso, oferecendo-lhe, às 20 horas, no restaurante Julius, na Rua Santa Luzia, 305, com um jantar de cordialidade.

## COMEMORAÇÕES

*Bacharéis de 1935* — A turma de bacharéis em Direito da Faculdade Nacional de Direito da Universidade do Brasil, do ano de 1935, vai comemorar o 20.º ano da sua formatura no próximo dia 6 com o seguinte programa: Missa no Mosteiro de São Bento, às 10 horas; jantar nos salões do Copacabana Palace Hotel, às 20 horas. Adesões com os srs. Osvaldo de Morais Bastos, José Alves de Morais, Francisco de La-Roque, Benedito de Azevedo Barros e Jorge Moisy França.

## MILTON DACOSTA NA "PETITE GALERIE"

Até o próximo dia 5, a «Petite Galerie», Av. Atlântica, 2964, está expondo quadros do pintor Milton Dacosta — 1º Prêmio Nacional de pintura da III Bienal de São Paulo e um dos artistas brasileiros classificados para o grande «Prêmio Lissone» na Itália.

Esta exposição poderá ser visitada das 16 às 23 horas, inclusive aos domingos.

Discos — Em Desfile — Alberto Rego

Chucho Martinez Gil, cantor mexicano dos bons, teve um LP lançado pela Continental, onde figuram 8 excelentes gravações do cantor que possui a melhor dicção na América Latina. São elas: «Corazon... Corazon»; «La que se fué»; «La traidora»; «Tu solo tu»; «Usted»; «Ella»; «La interesada» e «Yo». Um ótimo disco indicado para os amantes da música asteca.

•

A Copacabana lançará vários discos dedicados aos festejos natalinos, figurando entre êles:

Black-Out com Orquestra e Côro: Natal das Crianças — Valsinha de roda de Black-Out; Noiva Querida — Marcha de Silvino Neto.

Altamiro Carrilho e sua Bandinha: Boas-Festas — Marcha de Assis Valente; Noite Silenciosa — Valsa de Franz Grüber.

Guerra Peixe e seu Batuque: Jornada de Lapinha n. 1 — Motivo Popular; Jornada de Lapinha n. 2 — Motivo Popular.

Côro da Rádio Nacional com Orquestra: Mais Uma Primavera — Canção de aniversário, de Peterpan; Feliz Natal — Canção de Peterpan e J. Ghiaroni.

# Black-Out renovou

Leny Eversong com Orquestra: Canção de Natal — Canção de Dirceu Matoa-Antônio Campos Gonçalves; Prece de Natal — Marchinha de José Sacomani-Lino Tedesco-Walter Melo.

Orlando Silva com Orquestra e Côro: A Valsa do Natal — Valsa de Sivan e Hilton Gomes; Feliz Natal Para Você — Valsa de Lenah Brito.

Mário Martins com Conjunto: Cantiga de Natal — Canção de Lina Pesce; Canção de Dezembro — Samba-canção de Liz Monteiro-Francisco Avilla.

Angela Maria com Orquestra e Côro: Outros Natais — Samba-canção de Cláudio Luiz; Não Chore, Linda Criança — Valsa-canção de Guido Medina — Harri Marques.

•

O cantor Black-Out renovou, por mais dois anos, o seu contrato com a Copacabana.

•

Antenógenes Silva, veterano compositor e acordeonista de renome, que pertence há vários anos ao «cast» da Odeon, onde sempre manteve ótimo índice de vendagens, possui um LP com uma boa seleção de valsas bem brasileiras, que vem tendo boa receptividade. Nesta chapa, os amantes das músicas saudosas encontrarão as melhores criações de Antenógenes, como: «Saudade de Ouro Preto», «Pisando Corações», «Rapaziada do Braz», «Uma grande dor não se esquece», «Saudades de Iguape», «Serenata de Ribeirão Preto», «Dirce» e «Saudades dos teus beijos».

•

Gostamos da interpretação de Carlos Augusto no samba de Alberto Jesus e Antônio Domingues intitulado «Eu Fracassei», gravado em discos Sinter, cuja letra publicamos abaixo:

Eu não te seguirei
Pudes partir quando quiser...
Perdoa...
Todo o mal que sem querer causei!
O ciume transtornou minha razão,
E desde então,
Eu fracassei!

II

Nosso lar que era um paraiso
E' hoje um inferno sem igual!
Se olhas para alguém
Perco o juizo
E vejo em quem te olha um rival!...

•

Ari Cordovil está para ser contratado pela Todamérica. Substituirá Ciro Monteiro.

# As Escolinhas de Arte

Artes — Antônio Bento

De Roma, onde se encontra desde poucos meses, Augusto Rodrigues manda-nos o belo catálogo da exposição de desenhos, gravuras e pinturas das "Escolinhas de Arte do Brasil", feita na "Fondazione Ernesta Besso", sob os auspícios do embaixador Carlos Alves de Sousa, agora transferido para a França.

O catálogo está bem impresso, trazendo várias reproduções, inclusive uma, em côres, na capa. A exposição já esteve aberta em Paris e Londres e agora, durante dois meses, mostrará na capital italiana, a grande obra de educação artística realizada, em nosso país, pelas Escolinhas de Arte. Sobretudo, os trabalhos dos pequenos gravadores de seus cursos causou impressão aos educadores europeus. Arno Stern, da "Academie du Jendi", de Paris, fez questão de assinalar que não é comum a adoção da gravura em cursos infantis, sendo êsse um "exemplo precioso para todos os educadores".

Aliás, a crítica européia pôs em relêvo a boa qualidade da mostra apresentada por Augusto Rodrigues nas maiores capitais artísticas da Europa.

Enquanto isso acontece no Velho Mundo, aqui no Ministério da Educação e Cultura a Escolinha de Arte abriu de forma inusitada o seu Salão anual, em colaboração com a Campanha Nacional da Criança.

Por motivos naturalmente alheios à arte e à cultura, a exposição foi, há dias, apresentada de maneira extravagante, dispostos os trabalhos no assoalho.

A substituição dos painéis pelo piso foi uma experiência lamentável, não justificada por nenhum motivo, inclusive pela confusão política então reinante.

Felizmente, a Divisão Extra-Escolar do Ministério tomou providências a fim de que os trabalhos espalhados ao longo do assoalho fossem expostos normalmente, respeitando-se assim, a importância da mostra. A verdade é que a obra das "Escolinhas de Arte" honra a cultura brasileira. Vendo em Paris as gravuras que lhe mostrou Augusto Rodrigues, o pintor Fernando Leger afirmou que elas constituem "un véritable message des enfants du Brésil pour nous autres Européens". Palavras significativas, ditas por um dos grandes da arte moderna.

**CONCURSO REIS E SILVA**

Realiza-se hoje, às 20,30 hs., no Salão Leopoldo Miguês, na Escola Nacional de Música, a prova final do Concurso Reis e Silva em que tomarão parte os seguintes concorrentes classificados: Alex Zibaroff, Joel Telles de Sousa, Helena Alonso Lopes, Leda Coelho de Freitas, Ismail Figueiredo e Onofre Alves de Faria. Na mesma solenidade serão entregues os valiosos prêmios aos vencedores.

**CAPELA DOS PEQUENOS CANTORES**
**(Exposição Castelo Branco)**

Hoje, dia 2, às 21 horas, na Galeria Nagasawa (antiga Montparnasse), na Rua Constante Ramos 43-A, será realizado um «cocktail-vernissage» da exposição do projeto da Capela dos Pequenos Cantores de São Domingos e dos últimos trabalhos do decorador Sansão Castelo Branco (atualmente recolhido à Casa de Saúde São José, gravemente enfêrmo).

Patrocinam esta mostra Accioli Neto, Agostinho Olavo, Celso Kelly, Henrique Mindlin, Henrique Pongetti, João Cabral de Mello Netto, Lúcio Cardoso, Maluh de Ouro Preto, Maximiano da Silveira Bagdocimo, Maurício Roberto, Osvaldo Goeldi, Roberto Burle Marx, Rodrigo Octavio Filho, Santa Rosa, Vera Bocaiuva Mindlin, Vinicius de Morais e Jaime Maurício.

**HOJE, O FESTIVAL DA ESCOLA DE DANÇA DO MUNICIPAL**

A Escola de Dança do Teatro Municipal apresenta hoje, 6a.-feira, às 21 hs., ao público o seu «Festival Artístico» do corrente ano.

E' uma exibição que vem agradando de ano para ano, pela oportunidade que oferece da apreciação da arte á be mapurada de nossos jovens bailarinos, submetidos pela atual direção da Escola a um regime severo de estudos e disciplina. O programa que será repetido na vesperal de domingo próximo, é o seguinte: «Début Classique», música de Chopin, coreografia de Edith Vasconcelos; «Divertissements», música de Drigo, Debussy, Mozkowski, Bandix, Zequinha de Abreu, Hekel Tavares, Pierné e M. Tupinambá, coreografia de Gertrudes Wolff e René Tosso Wells; e «Pesadelo», música de C. Wildman, coreografia de Dennis Gray. Bilhetes à venda na bilheteria do Teatro.

# NOTÍCIAS

Teatro — Francisco Pereira da Silva

*A ESTRÉIA DO TEATRO DE ARENA* — Marcada para o dia 1.º de dezembro foi agora transferida para o próximo dia 6 a estréia do Teatrinho de Arena do Hotel Glória e, igualmente, da Companhia Teatro de Arena de São Paulo, que vai se apresentar com "Não se Sabe Como", de Pirandello, em tradução de Ruggero Jacobbi.

*"HISTÓRIA DO SOLDADO"* — Galvão Peixoto apresentará hoje, às 22 horas, pela onda da Rádio Ministério da Educação, uma nova audição de "Oferenda Musical" com uma gravação completa da "História do Soldado", de Stravinsky, para declamadores e orquestra de câmera. A interpretação está à cargo dos atores Michel Auclair, Marcel Herrand e Jean Marchat, com o Conjunto Instrumental de Fernand Oubradous.

*"NO MUNDO DOS MARIONETTES"* — Estreou ontem, no Serrador, a Companhia de Marionettes Rosana-Picchi. Um espetáculo para agradar crianças e adultos com circo, comédia, ópera, music-hall, etc. "No Mundo das Marionettes" é apresentado em vesperais diárias, às 16 horas e à noite, às 20,45. Aos domingos, em matinées, às 10 horas.

*"PRÊMIO DE VIRTUDE"* — Vaudeville de Hannequin, tem sua estréia marcada para o dia 7 deste, no Rival. No elenco: Aimée, Magalhães Graça, Samaritana Santos, Rodolfo Carvalho, Carlos Duval, André Luís, Almerinda Silva e Guiomar Magnani.

*WILZA CARLA* — A bela Rainha dos Comerciários é uma das contratadas de Alda Garrido para a sua temporada de março do ano próximo. Alda, que há três anos vem gozando de um merecido verão, sob os louros de "D. Xepa" e "Mulher de Briga", de Pedro Bloch, pretende iniciar a temporada de 56 com mais um original brasileiro — uma comédia de Vão Gôgo, escrita especialmente para a grande atriz cômica.

*DERCI GONÇALVES* — Que hoje diverte um grande público, no Glória, com "Miloca Recebe aos Sábados", apresentará, a partir do dia 6, a sua "Lucrécia Bórgia", uma deliciosa comédia de Danilo Bastos, escrita especialmente para Derci. "Lucrécia" foi o maior sucesso de Derci Gonçalves em São Paulo.

*"ENTRA NA CANOA QUE A BOCA É BOA"* — É como se chama a revista que está sendo escrita por J. Maia, Max Nunes e Meira Guimarães, para a Companhia de Virgínia Lane, que deverá estrear no Carlos Gomes, à 3 de janeiro.

*"TIO VÂNIA", DIA 8* — Teremos no próximo dia 8, mais uma apresentação do excelente conjunto de amadores, que é o Tablado, com seu teatrinho no Patronato Operário da Gávea (Av. Lineo de Paula Machado, 795 — tel.: 26-4555). A peça a ser apresentada é o belíssimo drama de Tchecov, "Tio Vânia", sob a direção de Geraldo Queiroz, já conhecido do público pela montagem de "Baile dos Ladrões", de Anouilh. No elenco, entre outros, veremos: Beatriz Veiga, Cláudio Corrêa e Castro, Maria Clara Machado, Napoleão Moniz Freire e Carmen Silvia Murgel. Os cenários e trajes são de Athos Bulcão. A apresentação, para a crítica, está marcada para o dia 10.


# Arpoador da Raza

CABO FRIO

**SEALAND** está programando visitas ao loteamento para os próximos domingos dêste mês e de dezembro.

Os interessados poderão fazer suas inscrições nos escritórios da **SEALAND** rua da Quitanda, 62 - grupo 704, ou no "stand" do "hall" do Edifício da Associação Comercial, sito à rua da Candelária, 9.

*A simpática e atraente cantora Julinha Silva, da Rádio Mayrink Veiga, não tendo sido bem compreendida pela direção artística da Mocambo, resolveu gravar a todo custo para o carnaval e o fêz de maneira surpreendente, na Guanabara, indo além da expectativa. O samba intitulado "Não Mereceu Tanto", de autoria de Conde-José Batista é bom e pode perfeitamente figurar com destaque no reinado de Momo*

Rádio & TV — Ricardo Galeno

**Brasil cansado**

SIM. O meu amigo Carlos Brasil está cansado de Carnaval. Tanto assim que, êste ano, a sua emissora, a Guanabara de eficiência carnavalesca indiscutível, não vai dar bola a ritmo de Momo nem que a Favela venha à baixo!

Explicação:

— "E' um inferno, senhores. Não me deixam dormir. Incomodam meus familiares com pedidos de tôda espécie. Jogam até políticos influentes contra a minha pessoa. Não há cristão que aguente. Assim, resolvi dar um jeito. A Guanabara não toca Carnaval êste ano. Só assim vou descansar em paz!".

Esta explicação teria sido dada pelo meu amigo Brasil diante de uma porção de interessados. Que teriam ido à sua presença ávidos de um esclarecimento em face das sistemáticas negativas dos senhores discotecários guanabarinos.

**Que fazer, então, em face de?**

**Dar razão ao Brasil?**

**Tentar demovê-lo da idéia, vamos dizer, absurda, de tocar Chopin em pleno dezembro preparativo das folias momescas?**

**Não sei.**

**Entretanto, terei uma conversa com o próprio Brasil na Câmara, onde êle funciona com muita eficiência e só então poderei dar conta aos leitores e aos Miltons de Oliveiras desta praça sôbre o que de verdadeiro está acontecendo ou vai acontecer durante os meses de dezembro e janeiro.**

**Aguardem!**

**Conversa**

ENCONTRO a locutora Janete. Está um amor dentro da roupa elegante e tôda sorrisos em terceira dimensão. Boa tarde, como vai você, um café e esta revelação sincopada:

— "Há três meses, encontra-se entre nós, uma cantora vinda da Europa, onde exibiu-se na França, Hungria, Itália, Iugoslávia, etc. Chama-se Ilka Brasil, canta em 8 idiomas, e aderiu completamente à música popular brasileira, principalmente ao sambacanção. Ilka veio radicar-se em nosso país, com o qual está verdadeiramente encantada e exalta a todo instante, a hospitalidade de nossa gente. A cantora em questão já entrou em entendimentos com a Alfa-Discos para fazer a sua primeira gravação, que se comporá de músicas essencialmente brasileiras, pois segundo suas palavras, é contra as versões. Prefere cantar a música no seu idioma original. Ilka, sem dúvida, é um grande valor que está apenas à espera de um contrato para atuar numa das nossas emissoras".

A cantora que o velho mundo nos mandou, tem se apresentado com bastante agrado no "Trem da Alegria", interpretando os nossos ritmos e já conquistou a simpatia de todos que a ouvem. Espera fixar residência aqui no Rio, está se naturalizando brasileira e aperfeiçoando-se no idioma português. Ilka é, portanto, uma cantora vinda das platéias européias para a música popular brasileira.

**Folga**

**MILTON, da Angela, apesar do corpanzil que tem (legítimo Tarzan de praia) está aprendendo jiu-jitsu com um dos Gracie. E porque está aprendendo jiu-jitsu entende que já é o dono de tôdas as situações. Assim, não sabe mais andar sem empurrar quem está por perto, confiando assim nos seus conhecimentos técnicos; quero crer, perfeitos.**

**Tem uma coisa, porém. O "seu" Milton está confiando demais nos seus conhecimentos e exorbitando. Exorbitando mesmo. Com todos os ff e rr.**

**Pelo que advirto-o:**

**— Guarde os seus conhecimentos para o ring. E' bom empurrar a vovozinha antes que eu me esqueça. Porque da próxima vez que me empurrar serei obrigado a querer saber se a coisa funciona mesmo. Isto, porque, homem que tem medo de outro já nasce falando fino ou não nasce.**

**(E' bom ficar bonzinho).**

**Dúvida**

INEZITA Barroso está numa dúvida dos diabos. Não sabe se fica aqui, prêsa por vários contratos vantajosos ou se vai pra São Paulo, prêsa por outros contratos vantajosos.

O tempo, entretanto — diz ela — decidirá.

(Tomara que ela fique por aqui!).

**"Vou me acabar"**

**ATENDENDO a inúmeros pedidos, aqui vai mais uma vez, a letrinha do samba gravado por Emilinha Borba, "Vou me acabar".**

**Ei-la:**

**"Eu era alegre e vivia a cantar**
**Hoje, porém, vivo só pra sofrer**
**Foi um falso amor**
**Que arruinou o meu viver!**

**— II —**

**Chorar é a minha alegria**
**Eu choro tanto**
**Que vou me acabar um dia!**

# Polícia e Cinema

Decio Vieira Ottoni apresenta Cinema

O NOVO e breve Chefe le Polícia do Distrito Federal acaba de lavar às mãos sôbre o caso "Rio, 40 Graus", distribuindo uma nota à imprensa através da qual declara não estar cogitando da revisão do ato de arbítrio do seu antecessor, o malfadado coronel Meneses Côrtes. O general Magessi, em tom marcial, alega que o caso (tipicamente administrativo e sujeito, portanto à reconsideração) de subsequente Chefe de Polícia deve ser decidido na Justiça, onde corre contestação à medida oposto pelos prejudicados. Com isto, dá a entender que as medidas tomadas pelo antecessor na esfera administrativa serão mantidas talvez para que sirvam de exemplo para a nova orientação a que o atual Chefe se impôs: mesmo que o arbítrio seja claro — embora o ato da autoridade destituída venha sendo contestado pelas pessoas mais insuspeitas — o problema é manter a proibição absurda para que à autoridade fique assegurada o prestígio. Na hipótese do coronel Côrtes haver prendido um inocente e a Chefia de Polícia atual constate, na fase processual, o fato desta inocência, então que o prêso fique a esperar a decisão da Justiça. Se proibiu, sem ver, o filme "Rio, 40 Graus", que a comunofobia seja consagrada em defesa do regime e o novo Chefe le Polícia, como o antigo, não vai ver o filme, já não gosta dêle e não admite mais discussão.

Se uma ordem de coisas foi alterada o "mutatis mutandis" não funcionou ao pé da letra. A prepotência continua a se fazer sentir maior ainda porque suspeita a decisão do outro, baseada que foi em fonte de informação nunca divulgada, é agora mantida como questão fechada. Melhor subsídio para a Justiça traria o general Magessi se, assistindo ao filme, confirmasse as suspeitas de um fobófobo típico, ou então dissesse que elas eram apenas uma miragem. O que vale, o que continua prestigiando exercício da autoridade, como ontem, continua a ser a capacidade de manter o arbítrio por parte desta autoridade, diante da qual o ilimitado se abre. E continuamos onde estavamos, até que a Justiça se pronuncie. Até lá, que os prejuízos aos realizadores de um filme de reais méritos continuem sendo postos na conta-corrente do diabo, que ninguém mais aceita a responsabilidade do débito crescente.

—

**OS RUSSOS CONSTATAM O ÓBVIO**

PARIS, 1 (*AFP*) — A delegação do cinema soviético visitou o Gaumont-Palace. Após a projeção de um documentário em cores, verificou-se uma discussão entre franceses e russos sôbre a dificuldade comparada do jôgo na cena ou na tela. O diretor russo Serge Vassiliev tirou a seguinte conclusão: — "No teatro, o artista pode fazer valer o seu talento, independentemente do diretor. No filme, o intérprete jamais é senhor da situação. É, pois, infinitamente mais difícil, ser bom no cinema".

**CALENDÁRIO DO FESTIVAL ART-FILMS**

*Cresce no conceito do público mais exigente o filme "Nossos Tempos", reunião de cinco histórias narradas por cinco dos melhores ficcionistas da atualidade literária italiana, hàbilmente adaptadas de maneira a transmitir ao espectador uma série de flagrantes caracteristicos da nosso época, ocorridos em diversos planos da sociedade. Sob a responsabilidade de um só diretor, Alessanaro Blasetti, os seguintes flagrantes desfilam: a história de um casal jovem que, devido a dificuldades financeiras, resolve abandonar um filho recem-nascido na porta de uma igreja; mas a mãe não encontra uma igreja digna de seu filho e a vida continua com as mesmas complicações distribuidas pelos três; um professor, sensibilizado com o destino de uma jovem atormentada pela pobreza e pela soldão, the oferece abrigo, mas vai encontrá-la no dia seguinte, sem aceitar o auxílio, meditando sôbre o mesmo problema que lhe havia minado a alma. Um velho sacerdote se entusiasma tanto na sua exegese para dissuadir uma das suas penitentes da idéia de matar-se que, num arrebatamento para convencê-la de não tentar contra Deus, cai num despenhadeiro e é salvo por um galho, "uma vez que las intenciones de Dios eran bien conocidas". O episódio transcorrido entre o pitoresco e o nostálgico cabe a um casal de marqueses arruinados que servem como figurantes de um filme e que, em certa parte dos trabalhos cinematográficos, resolvem fazer aquilo que não tinham feito durante os anos de poder: representando uma cena de idílio, dão rédeas ao cavalo do tilburi e abandonam o local de filmagem em busca da pretoria. O último episódio apresenta a divertida história de um D Juan de classe modesta, que se utiliza do taxi de que vive para viver suas conquistas. Ciente de que aquela vida não é tão boa para as suas vítimas como para êle, procura convencer a sua irmã adotiva de encarar o casamento como o mais sério contrato da vida, sem suspeitar que exatamente pela sua fama a moça estava (digamos) decididamente apaixonada por sua própria figura. Um elenco de grande categoria, onde aparecem Lea Padovani, Daniele Delorme e Vittorio De Sica e alguns dos bons contistas italianos (Alberto Moravia, Vasco Pratolini, Silvio D'Arzo e Mario More Moretti), sob a direção segura de Blasetti ("Outros Tempos"), asseguram o sucesso do filme. — Na foto, Vittorio De Sica e Maria Fiore no episódio donjuanesco. As demais indicações do Festival, como sempre, no cartaz da página 7.*

# CARTAZ

## TEATROS

CARLOS GOMES – 22-7581.
COPACABANA – 57-1818 – "A Fôlha de Parreira", às 21,30 horas. Vesp. às quintas, sábados e domingos às 16 horas.
DULCINA – 32-5817 – "E' Fogo no Catete". Às 20 e 22 horas. Vesp. às quintas, sábados e domingos às 16 horas.
DUSE – 22-1239
FOLIES – 27-8216 – "Rio, 90 Gráus". às 20 e 22,20 horas. Vesp. às quintas, sábados e domingos às 16 hs.
GINÁSTICO – 42-4090 – "Santa Maria Fabril". THC, às 21 horas aos sábados e domingos, sessões às 20 e 22 horas. Vesp. às 16 horas.
GLORIA – 22-8216 – "Miloca Recebe aos Sábados"; às 21 horas. vesp. às quintas, sábados e domingos às 16 hs.
JARDEL – 27-8717 – "Ensaio Geral". às 20 e 22 horas. Vesp. às quintas, sábados e domingos às 16 horas.
JOÃO CAETANO – 43-4278.
MADUREIRA – Záquia Jorge em "Pintando o Sete".
MUNICIPAL – 42-3103.
RECREIO – 22-8164 – "A Viúva Alegre". Opereta, às 21 horas. Vesp. às quintas, sábados e domingos, às 16 horas.
REPUBLICA – 22-0271
RIVAL – 22-2721 – "Espôsa em Circulação", às 21 horas. Vesperais às quintas, sábados e domingos às 16 horas.
SERRADOR – 42-6442 – Cia. Marionetes Rosana-Picchi. Diàriamente às 16 horas e 20,45 horas. Aos domingos matinée às 10 horas.
TABLADO – 26-4555 – "Pluft, o Fantasminha". Aos sábados às 17, domingos às 15,30 e 17 horas".
TEATRO DE BOLSO – 27-1037.

## CINEMAS
### OS LANÇAMENTOS

MADEMOISELLE NÃO ME TOQUES (**Mlle. Nitouche** – Metro). Comédia francesa com Fernandel desempenhando um tipo que executa o órgão de uma capela durante as cerimônias piedosas do dia e, à noite, converte-se num boêmio. Em tecnicolor. Direção de Yves Allegret. ELENCO: – Fernandel, Pier Angeli. Nos 3 cines METRO: às 14 – 16 – 18 – 20 e 22 horas.

DOMINADOS PELO TERROR (**Track of the Cat** – Warner). A dramática perseguição de uma pantera negra num filme cuja ação se passa durante o inverno num rancho isolado na Califórnia do Norte. Cinemascope e Warnercolor. Direção de William A. Wellman. ELENCO: Robert Mitchum, Tab Hunter, Teresa Wright, Diana Lynn, Beulah Bondi, William Hopper, Carl Switzer. Nos cinemas AZTECA, CARUSO e IMPERATOR, às 14 – 16 – 18 – 20 e 22 horas; nos cinemas COLISEU (às 14,30 – 16,40 – 18,50 e 21 horas) e S. PEDRO (às 15 – 17 – 19 e 21 horas).

O TESOURO DO MAR (**The Golden Mistress** – United). A aventura de um casal que procura no Haiti um precioso ídolo de ouro. Em tecnicolor. Dirigido por Joel Judge. ELENCO: John Agar, Rosemarie Bowe, Abner Biberman, André Narcisse, Jacques Molant. Nos cinemas ODEON, LEBLON, ALASKA, IPANEMA, AMERICA, LEOPOLDINA, CAPITÓLIO (Petrópolis): às 14 – 15,40 – 17,20 – 19 – 20,40 e 22,20 horas.

RESGATE AÉREO (**Battle Taxi** – United). As difíceis operações de salvamento feitas pela Fôrça Aérea americana por trás das linhas da Coréia num filme onde muitas cenas foram colhidas pelos cinegrafistas militares durante a guerra. Direção de Herbert L. Strock. ELENCO: Sterling Hayden, Arthur Franz, Marshall Thompson, Leo Needham, Jay Barney, John Goddard. Nos cinemas IMPÉRIO, MIRAMAR, IPANEMA, MEM DE SÁ, MARACANÃ, TIJUCA, ICARAI (Niterói), BONSUCESSO: às 14 – 15,40 – 17,20 – 19 – 20,40 e 22,20 horas.

### AS REAPRESENTAÇÕES

O CANGACEIRO (Produção nacional da Vera Cruz; Columbia). O fato social do cangaço no sertão nordestino, retratado com algumas linhas de estilização no mais conhecido filme brasileiro tanto no país quanto no exterior. Direção de Lima Barreto – ELENCO: Milton Ribeiro, Alberto Ruschel, Marisa Prado, Vanja Orico. Nos cinemas PLAZA, ASTORIA, OLINDA, RITZ, COLONIAL, PRIMOR, HADDOCK LOBO e MASCOTE: às 14 – 16 – 18 – 20 e 22 horas.

### OS FILMES EM SEGUNDA SEMANA

ROMEU E JULIETA (**Romeo and Juliet** – J. Arthur Rank – United Artists). A mais perfeita das reconstituições de uma peça de Shakespeare, com um elenco misto (ingleses e italianos) e filmada nos próprios locais onde provàvelmente decorreu a ação do idílio entre os dois amantes das casas de Montequio e Capuleto. Dirigido por Renato Castellani. ELENCO: Lourence Harvey, Susan Shentall, Flora Robson, Mervyn Johns, Bill Travers, Enzo Fiermonte, Aldo Zollo, Giovanni Rots, Lydia Sherwood, Norman Wooland, Giulo Garbinetti, Nitetia Zocchi. Nos cinemas VITORIA, COPACABANA, AVENIDA, — às 14 – 15,40 – 17,20 – 19 – 20,40 e 22,20 horas.

CARMEM JONES (*Carmen Jones* — Fox). Versão musical da ópera de Bizet, segundo a concepção de Oscar Harmenstein II, em Cinemascope e tecnicolor. Direção de Otto Premminger. ELENCO: Dorothy Dandridge, Harry Belafonte. No cinema PALACIO: às 14 – 16 – 18 – 20 e 22 horas.

UM CERTO CAPITÃO LOCKART – (**The Man From Laramie** – Columbia). Western" em Cinemascope e tecnicolor, narrando a façanha de um certo capitão providencial. Direção de Anthony Mann. ELENCO: James Stewart, Arthur Kennedy, Donald Crisp, Cathy O'Donnell, Alex Nicol. Nos cinemas SÃO LUIZ, REX, RIAN e CARIOCA: às 14 – 16 – 18 – 20 e 22 horas.

### FESTIVAL ART-FILMS

LA ROMANA (**La Romana** – Ponti De Laurentis – Excelsa Film). No cinema RIVOLI – (sòmente hoje). Uma jovem de bons antecedentes que se apaixona por um homem casado e, descoberta a situação do amante, entra no caminho da degradação. Direção de Luigi Zampa. ELENCO: Gina Lollobrigida, Daniel Gélin, Franco Fabrizi, Raymond Pellegrin, Xenio Valderi, às 14 – 16 – 18 – 20 e 22 horas.

PÃO, AMOR E CIUME (**Pane, Amore e Gelosia** – Titanus). – Nos cinemas PATHÉ e SANTO AFONSO (sòmente hoje). Sequela de "Pão, Amor e Fantasia", dando o resultado do que aconteceu dos amores entre a "bersagliera" Gina Lollobrigida e o "carabinieri". Direção de Luigi Comencini. ELENCO: Gina Lollobrigida, Vittorio de Sica, Roberto Risso, às 14 – 16 – 18 – 20 e 22 horas.

NOS, AS MULHERES (**Siamo Donne** Titanus). Nos cinemas MAUÁ e CASSINO (sòmente hoje). Um episódio da vida real de quatro grandes atrizes contemporâneas, narrado cada um pela própria. E um episódio em que várias principiantes contam a luta por um lugar no estrelato. Com Ingrid Bergman, dirigida por Roberto Rossellini; Anna Magnani, dirigida por Luchino Visconti; Isa Miranda, dirigida por Luigi Zampa; Alida Valli, dirigida por Gianni Franciolini; e Emma Danieli e Anna Amendola, dirigidas por Alfredo Guarini, às 14 – 16 – 18 – 20 e 22 horas.

A GRANDE ESPERANÇA (**La Grande Speranza** — Minerva). — No cinema GUARACI — (sòmente hoje) — A narrativa do desastre ocorrido com os 91 submarinos italianos desaparecidos no Mediterrâneo, segundo a crônica de bordo. Direção de Duilio Coletti. ELENCO: Renato Baldini, Lois Maxwell, Folco Lulli, Carlo Bellini, às 14 – 16 – 18 – 20 e 22 horas.

VERDI (**Giuseppe Verdi** – La Pat Film) Nos cinemas PRESIDENTE e PARA TODOS. A biografia do compositor do "Ernani", "La Traviata" e "Othello", filmada em tecnicolor e apresentando os principais trechos de oito das suas óperas. Direção de Rafaello Matarazzo. ELENCO: Pierre Cressoy, Anna Maria Ferrero, Gaby André, Mario del Monaco, Tito Gobby, Irene Genna, às 11 – 13,10 – 15,20 – 17,30 – 19,40 e 21,50 horas.

O SIGNO DE VENUS (**Il Signo de Venere** — Titanus. – No cinema RIVOLI (sòmente hoje) O drama de duas mulheres – uma apenas bonita e consciente de sua beleza e outra inteligente e menos dotada de atributos físicos. Ao procurarem uma vida de acôrdo com as suas aspirações, seus destinos se encontram mais de uma vez, enquanto vários tipos de homens cruzam seus destinos. – Direção de Dino Risi. – ELENCO: Sophia Loren, Franca Valeri, Vittorio De Sica, Ral Vallone, Peppino de Filippo, Alberto Sordi, às 14 – 16 – 18 – 20 e 22 horas.

NOSSOS TEMPOS (**Tempi Nostri** – Titanus). — Nos cinemas PALACIO HIGIENOPOLIS (sòmente hoje). — Cinco episódios interdependentes, baseados em cinco histórias de autores italianos célebres e transpostos para a cinema dentro da mesma fórmula de "Outros Tempos", já exibido no Brasil, "O Pimpolho", de Alberto Moràvia: "Mara", de Vasco Pratolini; "Casa Alheia" de Silvio D'Arzo; "Cena ao ar Livre", de Mario More Moretti; e "Don Corradino", de Alessandro Blasetti e Suso Cecchi D'Amico. Direção de Alessandro Blasetti. ELENCO: Lea Padovani, Marcello Mastroianni e Nando Bruno; Danielle Delorme e Yves Montand; Michael Simon e Sylvie; Vittorio De Sica, Elisa Cegani e Guido Celano; Vittorio De Sica, Maria Fiore, Vittorio Caprioili, Marilyn Buferd, Eduardo de Filippo, às 14 – 16 – 18 – 20 e 22 horas.

### CENTRO

CAPITOLIO – 22-6788 – "Sessões Passatempo".
CATUMBI – 22-3681 – "A Espada de Damasco".
CENTENARIO – 43-8543 – Fechado.
COLONIAL – 42-8512 – "O Cangaceiro"
CINEAC TRIANON – 42-6024 – "Sessões Passatempo".
ESTACIO DE SA' – 32-2923 – "Fantomas".
FLORIANO – 43-9074 – "Tigres Voadores".
GUARANI – 32-5641 – Fechado.
IDEAL – 42-1218 – "Tigres Voadores".
IRIS – 42-0763 – "Até o Ultimo Tiro".
LAPA – 22-2543 – Fechado.
MARROCOS – 22-7979 – "Sangue e Prata" e "A Ronda do Terror".
MEM DE SA' – 42-2232 – "Resgate Aéreo".
METRO PASSEIO – 22-6141 – "Mlle., Não Me Toques".
ODEON – 22-1508 – "O Tesouro do Mar".
OLIMPIA – 42-4983 – "O Inimigo Público n. 1" e "O Fantasma do Espaço".
PATHE' – 22-8795 – "La Romana".
PLAZA – 22-1097 – "O Cangaceiro".
PRESIDENTE – 42-7128 – "O Signo de Venus".
PRIMOR – 43-6681 – "O Cangaceiro".
REX – 22-6327 – "Um Certo Capitão Lockart".
RIO BRANCO – 43-1639 – "Os 7 Pecados Capitais".
RIVOLI – "Pão, Amor e Ciúme".
S. JOSE – 42-0592 – "Cuidai de Vossas Filhas".
VITÓRIA – 42-9020 – "Romeu e Julieta".

### ZONA SUL

ALASKA – "O Tesouro do Mar".
ALVORADA – 27-2936 – "A Pecadora da Ilha".
ART-PALACIO – 37-8443 – "Nós, as Mulheres".
ASTORIA – 47-0466 – "O Cangaceiro".
AZTECA – 45-6813 – "Dominados Pelo Terror".
BOTAFOGO – 26-2250 – "Tigres Voadores".
CARUSO COPACABANA – "Dominados Pelo Terror".
FLORESTA – 26-6250 – "Violetas Imperiais".
GUANABARA – 26-9339 – "Dupla do Barulho".
IPANEMA – "O Tesouro do Mar".
LEBLON – 27-7805 – "O Tesouro do Mar".
LEME – "Um Rapaz do Outro Mundo".
METRO COPACABANA – 27-9797 – "Mlle., Não Me Toques".
MIRAMAR – "Resgate Aéreo".
NACIONAL – 26-6072.
PAX – 27-6621.
PIRAJA' – 47-2668 – "Tigres Voadores".
POLITEAMA – 25-1143 – "Chico Viola Não Morreu".
RIAN – 47-1144 – "Um Certo Capitão Lockart".
ROXY – 27-8245 – "Hajji Baba".
ROYAL – Fechado.
S. LUIZ – 27-7679 – "Um Certo Capitão Lockart".

### ZONA NORTE

AMERICA – 48-4519 – "O Tesouro do Mar".
AVENIDA – 48-1667 – "Romeu e Julieta".
BANDEIRA – "Pelo Amor de Meu Amor".
CARIOCA – 28-8179 – "Um Certo Capitão Lockart".
FLUMINENSE – 28-1404 – "O Criminoso Não Dorme".
GRAJAU' – 38-1311 – Fechado.
HADDOCK LOBO – 48-9610 – "O Cangaceiro".
MADRID – "A Favorita de Felipe II"
METRO TIJUCA – 48-9970 – "Mlle., Não Me Toques".
MARACANÃ – 48-4910 – "Resgate Aéreo".
MARIANA – 28-1357 – "Gigantes em Fúria".
NATAL – 48-1418 – "Matar ou Morrer".
OLINDA – 48-1032 – "O Cangaceiro".
S. CRISTOVÃO – 28-4925.
SANTO AFONSO – "La Romana".
SANTA ALICE – "A Favorita de Felipe II".
TIJUCA – 48-4518 – "Resgate Aéreo".
VILA ISABEL – 38-1310 – "Chico Viola Não Morreu".

### SUBÚRBIOS DA CENTRAL

ABOLIÇÃO – "Resgate Aéreo".
AGUA SANTA – "E o Sangue Semeou a Terra" e "Bala da Vingança".
ALFA – 29-8215 – "Filhos Esquecidos"
BANDEIRANTES – 29-3262 – "Flechas Flamejantes" e "A Família do Gênio".
BELMAR – 29-1744 – "Nem Sansão Nem Dalila".
BENTO RIBEIRO.
BORJA REIS – 29-4281.
CACHAMBI – 29-4717 – "Desculpe a Poeira".
COELHO NETO – Fechado.
COLISEU – "Dominados Pelo Terror".
EDISON – 29-4449 – Fechado.
GUARACI – "Verdi".
IMPERATOR – "Dominados Pelo Terror".
IRAJA' – 48-8930 – "Casta e Perigosa"
MADUREIRA – 29-8733 – "Resgate Aéreo".
MARABA' – 29-8038 – "Flechas de Fogo" e "Marcado Para Morrer".
MEIER – 29-1222 – "México dos Meus Amores".
MODELO – 29-1578 – Fechado.
MONTE CASTELO – 29-8250 – "Rebelião na India".
NOVO HORIZONTE – "Missão Cumprida" e "O Garotinho Perdido".
PADRE NOBREGA – Fechado.
PARATODOS – 29-5121 – "O Signo de Venus".
PIEDADE – 29-6532 – Fechado.
PILAR – 29-6460 – Fechado.
QUINTINO – 29-8230 – Fechado.
RIDAN – 49-1633 – "Guerra ao Samba".
ROCHA MIRANDA – Fechado.
ROULIEN – 49-5691.
S. JERONIMO – "Johnny Guitar" e "O Grande Desejo".
TRINDADE – 49-3838 – Fechado.
TODOS OS SANTOS – 49-0300 – "Entre a Espada e a Rosa".
VAZ LOBO – 29-9198.

### SUBURBIO DA LEOPOLDINA

BONSUCESSO – "Resgate Aéreo".
BRAZ DE PINA – 30-3489 – Fechado.
LEOPOLDINA – "O Tesouro do Mar".
MAUA' – "Nossos Tempos".
ORIENTE – 30-1131 – "Traição Cruel" e "O Primo do Cangaceiro".
PENHA – 30-1121 – "Canção Inesquecível" e "O Tigre Branco".
RAMOS – 30-1094 – "No Caminho dos Elefantes".
ROSARIO – 30-1889 – "Todos os Irmãos Eram Valentes".
SANTA CECILIA – 30-1823 – "O Tesouro Perdido".
SANTA HELENA – "Renegado Herói".
S. PEDRO – 30-4181 – "Dominados Pelo Terror".

### ILHA DO GOVERNADOR

GUARABU.
ITAMAR
JARDIM – "Nas Selvas de Zanzibar".

### NITERÓI

CASSINO ICARAI' – "Nossos Tempos".
CENTRAL – "A Favorita de Felipe II".
ICARAI' – "Resgate Aéreo".
IMPERIAL – "Tigres Voadores".
ODEON – "O Tesouro do Mar".
PALACE – "Até o Ultimo Tiro".
PARAISO – "Sanvari".

### PETROPOLIS

CAPITOLIO – "O Tesouro do Mar".
D. PEDRO – "Homens Que São Feras".
PETROPOLIS – "O Principe Valente".
SANTA TERESA – "A Cruz da Minha Vida".

### JACAREPAGUA

BARONESA – (JPA – 623.
MARAJO' – "O Mundo em Perigo".

### BANGU

MOÇA BONITA – "Rochedos da Morte".
MODERNO – (BNG – 843) – "O Machado Sangrento".
REALENGO – (BNG – 472) – "Nas Selvas de Zanzibar".
BRASIL.

### CAXIAS

CAXIAS
POPULAR – "Nas Selvas de Zanzibar".
PAZ – "Carmem Jones".

### NILOPOLIS

IMPERIAL – "Ricardo Coração de Leão".
NILOPOLIS.
S. JORGE.

### VILA MERITI

GLORIA

### TRÊS RIOS

REX – "Nas Selvas de Zanzibar".

### NOVA IGUAÇU

IGUAÇU – "Até o Ultimo Tiro".

*Zélia Guimarães, a empregadinha atrevida de "Ponha a Mulher no Seguro", após o sucesso conseguido no Serrador, voltará ao rádio-teatro, por um período, a fim de se preparar para nova peça teatral que está estudando, face à proposta recebida. A expectativa em tôrno de Zélia cresce dia a dia, em virtude dos sucessos que está conseguindo. Após regressar de Londres, em 1950, onde atuou na BBC, Zélia Guimarães atuou em várias emissoras brasileira como rádio-atriz, tendo participado de inúmeras "tournées" com Roulien, que fêz aumentar o seu prestigio profissional graças à sua capacidade interpretativa*

## INSCRIÇÕES PARA O CONCURSO DE ADMISSÃO AO QUADRO DE MÉDICOS

MARINHA

Acham-se abertas as inscrições para o concurso de admissão ao quadro de médicos do Corpo de Saúde da Marinha até o dia 30 de janeiro vindouro. Nesta Capital, as inscrições serão feitas na Diretoria de Saúde, 6 Rua Acre, 21, 10.º andar, sala 1001, em qualquer dia util de 13 ás 16 horas e aos sábados de 9 ás 11 horas. Nos Estados as inscrições serão realizadas nas sedes dos Distritos Navais e Capitanias dos Portos. Os candidatos deverão ser brasileiros natos, em gozo de seus direitos políticos e civis, e ter no máximo 35 anos de idade.

O concurso constará das seguintes provas: I) prova escrita versando sôbre medicina e cirurgia de urgência e medicina preventiva; II) prova prático-oral de clínica médica e IID prova prático oral de clínica cirúrgica.

**ATOS DO MINISTRO**

O ministro assinou ontem os seguintes atos: dispensando o capitão de fragata José Alvaro Rodrigues das funções de imediato do navio transporte "Barroso Pereira"; promovendo, na situação de reformados, na graduação de segundo sargento os terceiros Bento Pereira Barroso, Natalicio José da Silva, Silvino Campos e na graduação de terceiro sargento os marinheiros Severino Batista de Oliveira, João Viegas Martins e o fuzileiro Manoel David da Silva; designando o capitão de fragata Raul Leonardes do Rego Barros para imediato do navio transporte "Barroso Pereira"; promovendo na graduação de terceiro sargento o marinheiro Walter Borges Gonçalves e reformando-o por invalidez definitiva.

**DIA DO MINISTRO**

O ministro Alves Câmara recebeu, ontem, em audiência, o sr. Tomás Suñer, embaixador plenipotenciário da Espanha, que se fazia acompanhar do adido naval, comandante Alfonso Colomina Coti e em conferência os almirantes Silvio de Camargo e Harold Reuben Cox. Fêz-se representar pelo cap. ten. Amâncio Carlos Peixoto Laranjeira, na missa de 30.º dia mandada rezar por alma do general Canrobert Pereira da Costa.

**DECRETOS ASSINADOS**

O Presidente da República assinou os seguintes decretos: oxenerando o capitão-de-fragata Aloisio Galvão Antunes do cargo de Comandante da Base Naval de Natal; promovendo, no Corpo de Engenheiros e Técnico Navais, por merecimento, ao pôsto de capitão-de-mar-e-guerra os capitães de mar-e-guerra graduados Robetro da Rocha Fragoso, Abel Campbell de Barros e o capitão-de-fragata Carlos Artur da Silva Moura; por merecimento, ao pôsto de capitão-de-fragata os capitães-de-fragata graduados Ivan Gouvêia Laboriau e o homologo Carlos da Cunha Vale; no Corpo da Armada, por merecimento, ao pôsto de capitão-de-corveta; graduado Lauro Guaranis Guimarães; promovendo "post-mortem" no pôsto de mar-e-guerra o capitão-de-fragata comissário José Joaquim Soledade; promovendo, na situação de inativos, ao pôsto de capitão-de-corveta o capitão-tenente médico reformado Rodolfo Ramos de Brio e ao pôsto de primeiro-tenente o segundo-tenente reformado Oscar dos Santos; promovendo ao pôsto de primeiro-tenente os suboficiais Domingos Urbano de Lima e Francisco da Ponte Frota e transferindo-os para a reserva remunerada; promovendo ao pôsto de segundo-tenente os sargentos asilados Jorge dos Santos e Hatalfelo Duarte; apostentando, por invalidez definitiva, os civis Djalma Pereira Pinto, Geraldo Brito, João Cosmo da Costa, João Marques Nunes, Cirilo Diamantino da Silva Junior, José Barbosa de Oliveira, José Corrêa dos Santos, Cantídio José Vargas, João Pio da Fonseca, José Bessa Leite, Benjamin Alves Cabral, João Batista e José Manoel do Pinho e exonerando Wanda Andrade Dethloff da função de escrevente-datilógrafo.

MOVIMENTAÇÃO DE NAVIOS

Deixou o pôrto do Havre com destino ao de Vigo o navio "Duque de Caxias"; a corveta "Bahiana" chegou ao pôrto de Annatamirim procedente dêste pôrto; suspendeu de Belém com destino ao de São Luís o "Custódio de Melo"; chegou a êste pôrto procedente de Angra dos Reis o aviso "Rio das Contas"; com destino a Vitória suspendeu de Abrolhos o "Vidal de Negreiros" e o "Tridente" suspendeu de Fernando de Noronha com destino ao pôrto de Ricef.


**Prof. HAMILTON NOGUEIRA**
Clínica Médica — Doenças de Nutrição
Telefone: 42-1614
SENADOR DANTAS, 20 - 5.º and

*Uma cena do filme "Almirante Canaris". Uma produção do cinema alemão, que a Art-Films apresentará segunda-feira no Art-Palácio, Pathé, Presidente, Mauá, Paratodos e outros cinemas. Trata-se de filme de espionagem, cuja história, gira em tôrno da atuação do Almirante Canaris, no III Reich, como o maior espião do mundo*

## Próximos LANÇAMENTOS

### Grandes revelações da história em "Almirante Canaris", o primeiro filme alemão da série que a Art-Films lançará no Brasil!

"O Almirante Canaris" (Canaris) é um filme alemão, produzido pela democracia reinante hoje no país devastado por Hitler. Conta-nos o filme, dirigido por Alfredo Weidenmann e premiado no Festival de Berlim, a história do Almirante Canaris, considerado o mais poderoso homem do III Reich e o maior espião do mundo, pois que tinha ao seu dispor uma fabulosa organização de espionagem com trinta e oito mil agentes, estações de rádio, centrais telefônicas departamento de passaportes e uma verba impressionante. O filme, que é romanciado, revela ainda trechos desconhecidos do mundo, como, a espantosa luz sôbre por que a Inglaterra não foi invadida por Hitler.

### Já se anuncia a exibição de "Noite de Perdição", ôm impacto do cinema mexicano.

"Noite de Perdição" é um impacto do cinema mexicano, pela tese que defende e porque foi baseado num fato da vida real, que jamais a polícia desvendou, permanecendo o mistério. José Dias Morales, imaginou o desfecho da trama do destino e seu filme tem sido um verdadeiro sucesso em tôda parte, principalmente na América Latina, que tinha conhecimento dos fatos reais veiculados pela imprensa mexicana. Rosa Carmina com sua carinha de anjo e seu espírito de demônio é a estrêla e aparece ao lado de Dagoberto Rodrigues, Linares Rivas, Carlos Navarro e Liliana Durán. A Pelmex pretende entregar "Noite de Perdição", ao público na segunda-feira dia 12 do corrente.

### Um milhão de localidades para o público assistir "Sinfonia Carioca", na próxima semana

Watson Macedo vai lançar na segunda-feira, por intermédio da Unida Filmes, o seu maior filme, e um dos maiores e mais luxuosos do cinema nacional. Trata-se de "Sinfonia Carioca", que o grande cineasta brasileiro levou quase dez meses para produzir nos Estúdios Carmen Santos. O lançamento de segunda-feira é um dos maiores já feitos no cinema indígena, pois reune 22 cinemas dos mais importantes e de maior lotação, podendo-se deduzir matemàticamente tomando-se em conta as lotações das cinco sessões diárias que o grande público terá 1.000.000 de lugares para assistir a êste verdadeiro impacto de romance, de humor, de músicas, que nos revela um "cast" espetacular com Eliana à frente, uma nova Eliana, mais lépida, mais bonita e muito obediente à direção de Macedo. Nos outros papeis estão Anselmo Duarte, Luiza Barreto Leite, Broadway, Afonso Stuart, Zezé Macedo, Zezé Gonzaga, Silvia Fernanda, Bill Farr e outros.

### Fernandel e Pier Angeli em "Melle. Não Me Toques"

A estréia de ontem nos cines Metro foi "Melle Não eM Toques" (Mamselle Nitouche) uma comédia francesa protagonizada por Fernandel e Pier Angeli e distribuida pela M-G-M. Uma realização em côres de Yves Allegret. "Melle. Não Me Toques" conta as peripécias de um pacato organista de um convento que do dia para a noite vira a cabeça, levando seus dotes musicais para os palcos de uma opereta maliciosa. Fernandel é êsse personagem e Pier Angeli é a compenetrada aluna do convento que vai na lábia de tão engraçado compositor, tornando-se a "estrêla" da opereta.

### Pequenas notícias do cinema italiano

Maria Frau, que encantou os brasileiros com a sua presença no Rio e São Paulo, terminou as filmagens de "Estrella de Rio", ao lado de Folco Lulli e sob a direção de Kurt Neuman. Brevemente ve-la-emos nas télas cariocas em "Sultana Safyra", com atores turcos e italianos.

Intitula-se "Os Últimos cinco minutos", o filme estrelado por Vittorio de Sica e Linda Darnell.

### Maria Félix em "French-Cancan"

Dizer que Maria Félix está bonita em "French-Cancan" é o cúmulo do pleonasmo... Mas, o que acontece é que no filme de Jean Renoir, La Félix abusa do direito de ser bonita... Fotografada em tecnicolor, a astradorizante estrela surge deslumbrante e — justiça seja feita — vibrante, emocionante e vivendo o papel com uma segurança admirável! "French-Cancan" promete ser um cartaz de sensação para a próxima temporada!

*"Sinfonia Carioca" é o mais espetacular filme do grande diretor brasileiro Watson Macedo, que o escreveu, produziu e dirigiu. Estamos diante de uma cena do seu engraçado e luxuoso filme que veremos na segunda-feira, numa apresentação da Unida Filmes, com Eliana, Anselmo Duarte, Afonso Stuart, Broadway, Luisa Barreto Leite, Zezé Gonzaga, Bill Farr Zezé Macedo, Silvia Fernanda e outros. "Sinfonia Carioca" estará em cartaz segunda-feira, nos cines Azteca, Plaza, Caruso, Imperator, Coliseu, Olinda, Astória, São Pedro, Nacional, Rosário, Ritz, Colonial. Primor, Mascote, Haddock Lôbo, Baroneza, Vaz Lôbo, Marajá, Guaraci, São Bento de Niterói, Esperanto de Petrópolis e na quinta-feira no Fluminense*

## BARNABÉ VIRA MULHER

*FABRIZI NA MELHOR COMÉDIA DE SUA CARREIRA — Aldo Fabrizi, o grande cômico de tantos filmes aplaudidos pelo público, é o intérprete principal de "Barnabé Vira Mulher", filme que será exibido no dia 5, no circuito Luís Severiano Ribeiro. Essa notável comédia, recordista de gargalhadas em Londres e em outras capitais da Europa, foi aplaudida pelo público de todos os países onde foi exibida, sendo considerada como a melhor da brilhante carreira do famoso ator italiano. No elenco dêsse filme, que narra as aventuras de Fabrizi transformado em dona-de-casa, figuram ainda Ave Ninchi, "O Narigudo". Giovanna Ralli, Luigi Pavese e outros. — Na gravura, uma cena da divertidissima fita*

*Tyrone Power e Maureen O'Hara uma dupla notável, para um filme notável, "Paixão de Uma Vida", uma produção da Columbia em CinemaScope e tecnicolor, que estreou ontem, no São Luis, Rex, Rian e Carioca*


**Dr. José de Albuquerque**
Membro eletivo da Sociedade de Sexologia de Paris
DOENÇAS SEXUAIS DO HOMEM
DE 13 ÀS 18 HORAS
RUA DO ROSÁRIO N.º 98


## UM PRESENTE

**Naquele Natal, entre outros presentes, Cristina encontrou uma caixa que continha uma fotografia e um bilhete de alguém desconhecido. Um estranho presente de Natal! . . .**

**"Um presente" é outro dos magníficos contos de Silvia Montell que completa ao lado de belas páginas coloridas, modas, variedades e da sempre esperada fotonovela o encantamento de "CAPRICHO", a revista da mulher moderna.**

**Não perca o seu exemplar de dezembro de "CAPRICHO".**

## NOVAS INSTALAÇÕES NO HGV

O prefeito Eitel de Oliveira Lima entregará ao público amanhã, dia 2, os seguintes melhoramentos introduzidos no Hospital Getúlio Vargas: novas instalações do centro cirúrgico da Clínica Ortopédica; novo centro cirúrgico da Clínica de Otorinolaringologia em fase final de instalação; obras na Clínica Urológica; instalação da aparelhagem de Raio X especializado, seriografo e Angio Cardiografo e instalação do novo tambor de óleo combustivel.

## MELHORAMENTOS APROVADOS PELO PREFEITO

O prefeito Eitel de Oliveira Lima aprovou em despacho com o Secretário de Viação, os seguintes melhoramentos: obras de construção de galeria de águas pluviais e obras complementares, para drenagem na bacia do Rio Papa-Couve, nas ruas Comandante Mauriti (trecho), Benedito Hipólito (trecho), Julio do Carmo (trecho), Presidente Barroso, Senhor dos Matosinhos (trecho), Tomaz Rabelo, Onze de Maio (trecho) e São Martinho (trecho) e na Travessa Pedregais; calçamento da Rua Salustiano Silva e melhoramentos nas represas de Andaraí e Trapicheiro.


Televisão 21
Cr$ 31.000,00
Tôdas as marcas
CASA ROYAL
Rua Machado Coelho, 172
Fones: 32-4041 e 32-5882



HOJE ÀS 20 HORAS
TIC TAC
PROGRAMA DE
LEON ELIACHAR na
RÁDIO MAYRINK VEIGA
(ORGANIZAÇÃO VICTOR COSTA)
Patrocínio dos PRODUTOS GESSY



TELEVISÃO DE "21"
A PARTIR DE CR$ 32.000,00
Importados, com garantia, instalados com antenas para os dois canais. Marcas: Admiral, Emerson, R.C.A. Victor, Stromberg, Semp, Windsor, G.E., Invictus. Rua Ramalho Ortigão, 12 — sobreloja. Ed. Joalheria Imperial.
FACILITA-SE O PAGAMENTO



Moléstias sexuais — Impotência
NOS CASOS INDICADOS — CONSULTAS: Cr$ 100,00
Tratamento pela hormonioterapia e alta frequência específica da velhice precoce da função sexual no homem e na mulher, irritabilidade, fadiga e insônia, nos casos indicados. Enfermagem a cargo de técnico e profissional diplomado.
CLÍNICA DR. SANTOS DIAS
RUA SÃO JOSÉ, 50 - 9.º andar — Conjunto 903 - TEL. 32-6230
Horário: diàriamente, das 14 às 19 horas.

WATSON MACÊDO CONFIRMA ESTREPITOSAMENTE OS SUCESSOS ANTERIORES APRESENTANDO
"SINFONIA CARIOCA"
★ ELIANA ★
ANSELMO DUARTE
SILVIA FERNANDA
AFONSO STUART • BILL FARR
LUIZA BARRETO LEITE

PELA VITÓRIA DO "LONGINES":

## "FÃS" DE CASTILLO PROMETEM REAÇÃO ESPETACULAR! -- Todos ainda se recordam do sensacional duelo entre RIGONI e CASTILLO pela estatística, quando a supremacia do "Homem do Violino" somente se definiu na última reunião do ano. Foi um verdadeiro Carnaval no prado! Êste ano, ao que tudo indica, teremos outra luta que se antecipa empolgante. MARCHANT vai na ponta, mas CASTILLO está perto, ameaçadoramente, em segundo lugar. Soubemos que os 'fãs do "Longines", acham-se no firme propósito de fazê-lo vencedor, trabalhando no sentido de agir boas montarias para o antigo pilôto de JOIOSA. Com isso, pretendem uma reação espetacular, capaz de levar o EMYDIO à liderança no final do "páreo-extra"! CASTILLO já se inteirou do movimento e está trabalhando de verdade, — o que é um bom sinal para os apostadores!

# OLIA MOSTROU QUE CONTINUA NO "ÚLTIMO FURO"

## BASTIDORES do Turfe
Por: Luiz Reis

## Ontem foi assim...

Lá se foi o MATIPÓ... «Caixa-econômica». Do time do velho MENGO. Ganhou sete para o BURIONI e despediu-se fazendo o bem a um naprendiz «encabulado», o Haroldinho VASCONCELLOS.

que levou enorme torcida para as arquibancadas. Além da família do garoto, apareceram ainda muitos ex-colegas de bancos de colégio de Vasconcellos. A dupla chegou disparada, com o PAMPEIRINHO atropelando forte, mas, sem ameaçar a posição do alazão que defendia as côres do Pepe CARABALLO. Depois de parada durante alguns meses, ALUETE reapareceu conquistando um segundo lugar. Ontem, a éguinha, mais aguerrida, derrotou muito firme o CAPITÃO MOZART, enquanto a FRANJA, sem passagem por dentro, perdia uma carreira incrível!... No terceiro páreo, espalharam várias «barbadas». Acabou sendo favorita a DILMA, que voltava com um pêso-mósca, pilotada pelo «mosquitinho» Geraldo DONATO. Mas levou a melhor a paulista BADURBIN, uma poule que os «sabidos» saborearam com sobremêsa e tudo. Correu quieta, em terceiro, atrás de CHAMPANHOTA e DILMA e, quando atropelou, passou como quis, chegando mesmo a «cozinhar» a pensionista do CABRAL. Outro que reapareceu tinindo foi o KING ADMIRAL. Diziam que não tinha um bom exercício. Contudo, parecia estar em ótimas condições ao fazer o «canter» e venceu com muita autoridade, sôbre DARK BOY, que desgarrou e perdeu muito terreno na entrada da reta. RELANSINA, agora com a jaqueta do criador José BASTOS PADILHA, largou e acabou com a corrida. O Lins só fazia olhar para trás e zombou da carga dupla de FAIR COPY e MONTE VERNON. Meteu oitenta e meio para 1.300 metros na areia sêca a atrevida éguinha. Veio o sexto páreo e o paulista BELICOSO estourou com todas as pompas. O Geraldinho ALMEIDA, que manda tudo p'rá cabeça, saiu por fóra e tomou de golpe a ponta. O filho de CAMARON destacou-se uns quatro corpos e era o que mais corria na reta, pois terminou «esbarrado» com três corpos na frente do segundo, o já famoso JOH FOX, célebre pelas duplas que forma. Carreira dura, a penúltima! OURONEGRO, sempre no chicote, quase salva as poules do WINDSOR, que foi retirado e acabou fazendo o «canter», embora não houvesse ninguém culpado pelo mal-entendido. HOLMIO e NAIDA «agarraram» o pretinho em cima do laço! E, para finalizar, ISSIMA, muito bem trazida pelo BAFFICA, sobrepujou THEBAS e AURORA, esta, resistindo demais, após ensinar o caminho às competidoras. E o CASTILLO passou em brancas nuvens, apesar de todo esfôrço...

### VENENOS...

*— Dizem que Marchant estava com muita vontade de montar o QUIPROQUÓ.. Se adivinhasse que o ADIL não viria... E, depois, fala-se que o trabalho de TIMÃO não foi dos melhores...*

## ÊLES CHEGARAM ASSIM...

*MATIPÓ se despede das pistas com PAMPEIRINHO*

*ALUÊTE vence o CAPITÃO MOZART com classe*

*BADURBIN sozinho. D. RITA vem depois*

*KING ADMIRAL dominou na entrada da reta o DARK BOY*

*RELANSINA fácil, enquanto FAIR COPY e MONTE VERNON disputam a dupla*

*BELICOSO em "cânter"*

*HOLMIO sob o guante do Tinoco domina a NAIDA e OURONEGRO, num final eletrizante*

*ISSIMA domina a corrida. THEBAS domina AURORA no último galão formando a dupla*

**DESPEDIDA**

Na próxima terça-feira, alguns profissionais oferecerão um jantar de despedida ao "gentleman" Covarrubias, que deixará o Brasil no próximo dia 8.

Castillo teve a idéia da homenagem, das mais justas, àquele que sempre foi um amigo de todos, especialmente da imprensa, à qual nunca faltou com boas informações, auxiliando-nos na difícil missão de esclarecer a gente do turfe. Assinamos a lista com muito prazer.

**SENSACIONAL!**

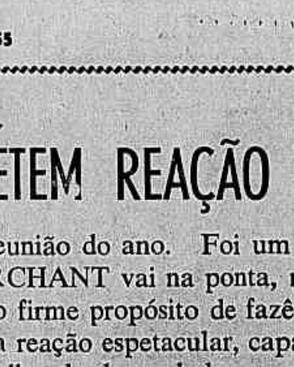

*Castillo*

Ao que soubemos, fãs de Marchant e Castillo estão agindo montarias para os dois chilenos com a finalidade de conquistar a estatística de 1955.

Marchant, que ontem não montou por se encontrar suspenso, compareceu ao prado, a fim de assistir às carreiras.

O placar manteve-se inalterado, porque Castillo não teve a sorte de ganhar uma corridinha.

De qualquer forma, será sensacional o arremate entre os dois!

**POR QUE?**

Almir Cardoso 6, sem favor nenhum, um dos melhores aprendizes de bridão da Gávea. Aluno do Oswaldo Ulloa, rapaz de confiança do Ernani Freitas, o Almir, não tem, no entanto, as oportunidades a que faz jus pelo seu esfôrço. Ainda outro dia, montando o MAGESTIC, em 2.200 metros, portou-se como um pilôto veterano. Ontem, não sabemos porque motivo, apareceu sòmente no dôrso do "bacamarte" MUIRAQUITÃ, que corria contra Matipó, Pampeirinho, etc.

Por que o Cardoso não monta mais? Com a palavra os treinadores e proprietários que desejam descarregar alguns quilos de seus pupilos.

Bom o apronto de MINARSO para o clássico — HERVAL mostra melhoras — SHEILA deu um "tiro" de 200 metros na grama — TRIMONTE apareceu bem nos 600 — STACK agrada nos 800 metros

**Em pista de areia leve estiveram ontem pela manhã em ação na Gávea alguns dos animais anotados na próxima sabatina.**

**OLIA TININDO**

Entre as boas marcas anotadas, destacamos como a melhor a da égua OLIA, que mostrando ostentar impecável estado de treino, cravou 43" nos 700 metros, com muita autoridade

HERVAL MELHOR

Herval, de quem esperam melhor atuação desta feita, mostra melhoras, galopando em boa marca ao longo dos 800 metros. Está bonito e firme o pupilo de Oldemar Lopes Bandeira.

SHEILA NA GRAMA

A veloz SHEILA estêve na grama, para reconhecimento do terreno. Veio devagar na reta, para sòmente apertar nos últimos 200 metros, marcando 12".

OS DEMAIS APRONTOS

Eis a relação dos demais aprontos anotados pela reportagem na manhã de ontem na Gávea:

1.º PÁREO

GLORIALBA, O. Moura, 700 em 45"
MISS COTIA, B. Marinho, 700 em 44"
NYRZA, J. Baffica, 700 em 49"
RENDEIRA, J. Baffica, 600 em 37"

2.º PÁREO

TINA, E. Castillo, 600 em 38"
HAVATANA, N. Pereira, 600 em 37"2/5
TELUS, J. Ramos, 700 em 46"1/5

3.º PÁREO

MINARSO L. Diaz, 800 em 50"2/5
IRIRI, B. Marinho, 800 em 52"
CRISBAM, J. Tinoco, 1.000 em 69"
FLUOR, M. Henrique, 800 em 51" 2/5

4.º PÁREO

OLIA, J. Ramos, 700 em 43"
MARTA ROCHA, J. Portilho, 600 em 41"

5.º PÁREO

ISPALMEN, L. Mezzaros, 600 em 39"
CIGANITO, L. Leighton, 600 em 38"1/5
EL MAIORAL, E. Castillo, 600 em 38"
ERWIN, Lad. 800 em 52"1/5

6.º PÁREO

BROADWAY BILL, Castillo, 600, em 38"
EÔNIO, L. Diaz, 600 em 39"
ABOY, M. Henrique, 700 em 45"
HERVAL, U. Cunha, 800 em 50" 2/5
HIMETO, J. Marinho, 700 em 45" 2/5

7.º PÁREO

BLACKLAND, U. Cunha, MARITACA, A. Reis, 360 em 22" juntas
SHEILA, H. Rebelo, 200 em 12" na pista de grama.
HOLLANDS, L. Diaz, 600 em 37" 2/5
CANDONGAS, A. Marçal, 360 em 22"

8.º PÁREO

DEMITE, L. Diaz, 800 em 52"
TREMONTI, J. Tinoco, 600 em 36"1/5
ROMANTICO, J. Marinho, 700 em 45"
EL GUAPO, M. Coutinho, 800 em 52"
STACK, G. Almeida, 800 em 50"

### Em Cidade Jardim

Eis as montarias para o G. P. "DERBY PAULISTA", que será disputado no domingo próximo, na distância de 2.400 metros, e, com Cr$ 1.000.000,00 de dotação:

| | | Ks. |
|---|---|---|
| 1—1 | ROCKET, L. Gonzalez | 3 55 |
| " | RONSARD, L. Vargas | 10 55 |
| 2 | KINGDOM, R. Olguin | 11 55 |
| 2—3 | SILVANESCO, E. Gonçalves | 6 55 |
| 4 | EVERGLADE, F. Irigoyen | 8 55 |
| 5 | SUFRAGIO, O. Reichel | 1 55 |
| 3—6 | TIMÃO, J. Marchant | 5 55 |
| 7 | PONTIAC, P. Vaz | 4 55 |
| 8 | ISANORA, F. Costa | 12 53 |
| 4—9 | RUBI, J. Alves | 7 55 |
| 10 | RUBAICAT, M. Alonso | 2 55 |
| " | POKER, D. Garcia | 9 55 |


**DR. PEDRO DE ALBUQUERQUE**
DOENÇAS SEXUAIS E URINÁRIAS
R. Buenos Aires, 80 — 7.º
Das 13 às 18 horas


## CORRIDAS DE AMANHÃ E DOMINGO

### MONTARIAS OFICIAIS

### Corrida de amanhã

1.º PÁREO — às 14,15 Horas — 1.800 Metros — Cr$ 45.000,00

| | | Col. | Ks |
|---|---|---|---|
| 1—1 | GLORIALBA, J. Tinoco | 3 | 52 |
| 2—2 | MISS COTIA, B. Marinho | 6 | 54 |
| 1—3 | IGARATÁ, N. Pereira | 2 | 52 |
| 4 | PARMA, J. Marinho | 5 | 52 |
| 4—5 | NYRZA, E. Castillo | 1 | 54 |
| " | RENDEIRA, J. Baffica | 4 | 50 |

2.º PÁREO — às 14,50 Horas — 1.300 Metros — Cr$ 60.000,00

| | | Col. | Ks |
|---|---|---|---|
| 1—1 | SENTINELA, J. Baffica | 3 | 55 |
| 2—2 | TINA, E. Castillo | 6 | 55 |
| 3 | TELUS J. Ramos | 4 | 55 |
| 3—4 | HAVATANA, N. Pereira | 2 | 55 |
| 5 | JONWIS O. Fernandes | 5 | 55 |
| 4—6 | LUGANGA, O. Ulloa | 7 | 55 |
| " | PORQUÁ, L. Diaz | 1 | 55 |

3.º PÁREO — às 15,15 Horas — 2.400 Metros — Cr$ 100.000,00 (Prêmio Jockey Club do R. G. do Sul)

| | | Col. | Ks |
|---|---|---|---|
| 1—1 | MINARSO, L. Diaz | 5 | 57 |
| 2—2 | IRIRI, B. Marinho | 1 | 50 |
| 3—3 | CRISBAM, J. Tinoco | 3 | 58 |
| 4—4 | NEW WONDER, E. Castillo | 2 | 65 |
| 5 | FLUOR, M. Henrique | 4 | 61 |

4.º PÁREO — às 15,40 Horas — 1.300 Metros — Cr$ 65.000,00 — (GRAMA)

| | | Col. | Ks |
|---|---|---|---|
| 1—1 | OLIA, J. Ramos | 1 | 55 |
| 2—2 | MARTA ROCHA, A. Pot. | 2 | 55 |
| 3 | EXPERIENCIA, A. Marçal | 4 | 55 |
| 3—4 | BOMARBEA, J. Baffica | 3 | 55 |
| 5 | CHUZADA, A. Reis | 6 | 55 |
| 4—6 | BALLADINE, E. Castillo | 7 | 55 |
| 7 | BISKARA, não corre | 5 | 55 |

5.º PÁREO — às 16,10 Horas — 1.300 Metros — Cr$ 60.000,00

| | | Col. | Ks |
|---|---|---|---|
| 1—1 | IJOSSÉ, U. Cunha | 1 | 55 |
| 2—2 | ISPALMEN, L. Mezaros | 2 | 55 |
| 3 | CIGANITO, L. Leighton | 7 | 55 |
| 3—4 | EL MAIORAL, E. Castillo | 3 | 55 |
| 5 | RUBRO NEGRO, O. Moura | 5 | 55 |
| 4—6 | MONTANERO, D. Silva | 4 | 55 |
| 7 | ERWIN, não corre | 6 | 55 |

6.º PÁREO — às 16,40 Horas — 1.600 Metros — Cr$ 40.000,00 — (Betting)

| | | Col. | Ks |
|---|---|---|---|
| 1—1 | B. BILL, E. Castillo | 5 | 54 |
| 2 | EÔNIO, L. Diaz | 9 | 60 |
| 2—3 | ABOY, M. Henrique | 4 | 54 |
| 4 | HERVAL, U. Cunha | 8 | 52 |
| 3—5 | ARDEOLO, A. Reis | 3 | 52 |
| 6 | ZAMBA, M. Alves | 2 | 52 |
| 4—7 | HIMETO, J. Marinho | 1 | 58 |
| 8 | UTILISSIMA, J. Tinoco | 7 | 50 |
| 9 | INDISCRETO, B. Marinho | 6 | 54 |

7.º PAREO — às 17,10 Horas — 1.000 Metros — Cr$ 45.000,00 — (Betting) (GRAMA)

| | | Col. | Ks |
|---|---|---|---|
| 1—1 | BLACKLAND, U. Cunha | 7 | 52 |
| " | MARITACA, A. Reis | 8 | 58 |
| 2—2 | ESKA, A. Araujo | 2 | 58 |
| 3 | SHEILA, H. Rebelo | 1 | 52 |
| 4 | JUNITA V. Ferreira | 10 | 50 |
| 3—5 | HOLLANDS, L. Diaz | 9 | 58 |
| 6 | BOMBEA, J. Baffica | 5 | 52 |
| 7 | ROYAL GROWN, Donato | 6 | 52 |
| 4—8 | TAXI-GIRL, J. Tinoco | 11 | 54 |
| 9 | CANDONGAS, A. Marçal | 4 | 58 |
| 10 | FIRE-DEMON, E. Castillo | 3 | 56 |

8.º PÁREO — às 17,40 Horas — 1.400 Metros — Cr$ 45.000,00 — (Betting) (GRAMA)

| | | Col. | Ks |
|---|---|---|---|
| 1—1 | DEMITE, L. Diaz | 9 | 58 |
| 2 | ORSINI, W. Meirelles | 4 | 58 |
| 3 | IRONICO, E. Furquim | 8 | 52 |
| 2—4 | TREMONTI, J. Tinoco | 3 | 52 |
| 5 | ROMANTICO, J. Marinho | 1 | 58 |
| 6 | G. SANDERS, Jos. Baffica | 10 | 56 |
| 3—7 | B. PRINCE, A. Cardoso | 5 | 54 |
| " | EL GUAPO, M. Coutinho | 6 | 58 |
| 8 | STACK, G. Almeida | 11 | 54 |
| 4—9 | VESPÃO, A. Marçal | 2 | 58 |
| 10 | DREIPHUS, M. Alves | 7 | 52 |
| " | SERIGOTE, E. Castillo | 8 | 58 |

### Corrida de domingo

1.º PÁREO — às 14,20 Horas — 2.200 Metros — Cr$ 54.000,00 — (AREIA)

| | | Col. | Ks |
|---|---|---|---|
| 1—1 | DEMOLIDOR, J. Baffica | 1 | 54 |
| 2—2 | TABU, D. Azeredo | 3 | 52 |
| 3 | NEON, J. Ramos | 4 | 52 |
| 4—4 | G. DA SERRA, M. Alves | 2 | 52 |
| 5 | UTILISSIMA, J. Tinoco | 5 | 50 |

2.º PÁREO — às 14,45 Horas — 1.600 Metros — Cr$ 60.000,00

| | | Col. | Ks |
|---|---|---|---|
| 1—1 | KENNY, U. Cunha | 7 | 56 |
| 2—2 | SINETE, A. Araujo | 6 | 56 |
| 3 | AURORA, G. Donato | 4 | 54 |
| 3—4 | HAYO, E. Castillo | 1 | 56 |
| 5 | SUAVE, J. G. Martins | 3 | 54 |
| 4—6 | THEBAS, L. Diaz | 5 | 54 |
| " | CORONA, D. Moreno | 2 | 54 |

3.º PÁREO — às 15,10 Horas — 4.000 Metros — Cr$ 300.000,00 — (Grande Prêmio Jockey Club do Rio de Janeiro)

| | | Col. | Ks |
|---|---|---|---|
| 1—1 | QUIPROQUÓ, E. Castillo | 2 | 60 |
| 2—2 | INDOCIL, O. Ulloa | 1 | 60 |
| 3—3 | HUXLEY, L. Diaz | 4 | 60 |
| 4—4 | BALTIMORE, A. Araujo | 3 | 60 |

4.º PÁREO — às 15,40 Horas — 1.500 Metros — Cr$ 60.000,00

| | | Col. | Ks |
|---|---|---|---|
| 1—1 | SENDA, E. Castillo | 3 | 56 |
| 2 | HABILLA, S. Barbosa | 7 | 56 |
| 2—3 | SIVA, M. Henrique | 6 | 56 |
| 4 | SANS GENE, W. Andrade | 4 | 56 |
| 1—5 | SILIS, J. Ramos | 5 | 56 |
| 6 | SAMAMBAITA, A. Portilho | 8 | 56 |
| 4—7 | QUALITÉ, U. Cunha | 2 | 56 |
| 8 | GENUNCIA, N. Pereira | 1 | 56 |

5.º PÁREO — às 16,10 Horas — 1.600 Metros — Cr$ 60.000,00

| | | Col. | Ks |
|---|---|---|---|
| 1—1 | NAVAL, U. Cunha | 4 | 55 |
| 2—2 | PAULIN A. Marçal | 2 | 55 |
| 3—3 | TOLETE E. Castillo | 3 | 55 |
| 4 | LERNOUD, L. Diaz | 5 | 55 |
| 4—5 | TIO LUIZ, D. Moreira | 6 | 55 |
| 6 | GUAIARÁ, A. Araujo | 1 | 55 |

6.º PÁREO — às 16,40 Horas — 1.000 Metros — Cr$ 100.000,00 — (Betting) (Handicap Especial)

| | | Col. | Ks |
|---|---|---|---|
| 1—1 | DE CALDAS, E. Castillo | 2 | 60 |
| 2 | TREMENDA, D. Silva | 8 | 50 |
| 2—3 | CIRCE, A. Araujo | 1 | 53 |
| 4 | BOMBA H, O. Ulloa | 3 | 55 |
| 3—5 | CAPITANEA, L. Lins | 4 | 53 |
| 6 | RESINA, J. Baffica | 5 | 50 |
| 4—7 | JONDECI, B. Marinho | 6 | 52 |
| 8 | MISTINGUETE, J. Tinoco | 7 | 50 |

7.º PÁREO — às 17,10 Horas — 1.300 Metros — Cr$ 65.000,00 — (Betting)

| | | Col. | Ks |
|---|---|---|---|
| 1—1 | RUGENDAS, L. Diaz | 3 | 57 |
| 2 | NADJAR, D. Silva | 9 | 55 |
| 3 | HISTÓRICO, J. Tinoco | 5 | 55 |
| 2—4 | ONICARO, A. Nery | 12 | 55 |
| 5 | LATERAL, J. Baffica | 8 | 55 |
| 6 | VENTANERO, A. Portilho | 2 | 55 |
| 3—7 | CRUZADOR, L. Lins | 4 | 55 |
| 8 | TANOS, E. Castillo | 10 | 55 |
| 9 | IBAITI, M. Henrique | 7 | 55 |
| 4—10 | CONDÉ, O. Ulloa | 11 | 55 |
| " | BOUCANIER, N. Pereira | 1 | 55 |

8.º PÁREO — às 17,40 Horas — 1.300 Metros — Cr$ 45.000,00 — (Betting)

| | | Col. | Ks |
|---|---|---|---|
| 1—1 | DIVINO, J. Ramos | 11 | 56 |
| " | ZOMBADORA, L. Lins | 1 | 50 |
| 2 | JOHIL, G. Almeida | 4 | 56 |
| 2—3 | QUIRON, M. Alves | 2 | 52 |
| 4 | CAPITANEA, não corre | 9 | 50 |
| 5 | SEPOY, L. Diaz | 7 | 58 |
| 3—6 | IBSEN, G. Donato | 10 | 52 |
| 7 | SILVESTRE, D. Moreno | 6 | 54 |
| " | FAROUK, E. Castillo | 13 | 52 |
| 4—8 | DESCUIDO, J. Tinoco | 3 | 54 |
| 9 | OGRE, O. Ulloa | 5 | 52 |
| 10 | JAMEGÃO, M. Henrique | 8 | 52 |
| " | IGARASSU, não corre | 12 | 52 |

## Notícias do Hipódromo

— Demite e Sheila, foram os únicos que estiveram, hoje, na raia de grama. O cavalo fêz 800 em 52" e a égua marcou 12"2/5 para uma partida de 200 metros.

— O jóquei José Portilho, recém-operado, voltou hoje à atividade, trabalhando dois animais, na próxima semana reaparecerá em público.

— Estão resolvidas as montarias das representantes do Stud Verde e Preto no G.P Paraná.

— Ballenato será conduzido por Ilton Pinheiro e Courageuse por Arthur Araujo.

— Cesar Covarrubias embarcou, ontem, para São Paulo, acompanhando Everglade, que disputará domingo o "Derby Paulista".

— O cavalo El Mambo (E. Castillo) trabalhou, hoje, 1.200 em 76" 3/5.

— No próximo dia 12, quando Covarrubias embarcará para o Chile, assumirá Armando Rosa a gerência do Stud Seabra.


**FINANCIAMENTO DE POTROS**

**A Contabilidade do Jockey Club Brasileiro está chamando os adquirentes dos pótros, nos últimos leilões, para regularizarem seus contratos até o dia 5 de dezembro, quando terminará o prazo concedido de financiamento.**

PNEUS
RECAUCHUTADORA CONTINENTAL LTDA
RUA DAS MARRECAS, 40
TEL. 22-0547 - RIO


## HIPÓDROMO DO TARUMÃ

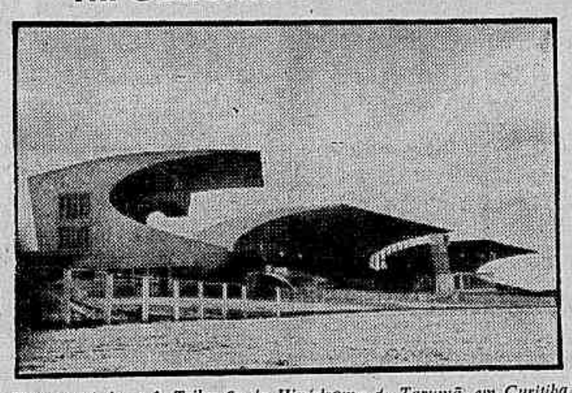

*Vista geral das três Tribunas do Hipódromo de Tarumã, em Curitiba a ser inaugurado no dia 10 do corrente. Como se vê, são no estilo o mais moderno abrigando confortàvelmente um número enorme de turfistas*

## Defendendo a criação nacional

**O nosso comentário de ontem nos deu uma idéia muito interessante que vamos trazer a público para depois de burilada e receber as emendas naturais a uma idéia bruta, possa ser aproveitada. O objetivo principal da existência do turfe no país, as leis de exceção criadas em seu favor, os decretos transformando as sociedades promotoras de corridas de cavalo como sendo de interesse público, tudo enfim que existe em prol do esporte dos reis é para «Favorecer a Criação Nacional». De Pernambuco ao Rio Grande do Sul há criação do puro sangue, mas sòmente duas cidades: Rio e São Paulo podem com suas receitas fazer alguma coisa pela criação nacional. O Jockey Club de São Paulo defende a produção paulista em detrimento da dos demais estados, contrariando as determinações da Lei de Nacionalização do Turfe que manda reservar dois terços das provas e da importância dos prêmios de cada programa aos animais nacionais. E por nacional se entende o nascido em qualquer Estado brasileiro .O cavalo paulista é nacional, é claro, mas as provas a êle reservadas não podem ser consideradas como reservadas aos nacionais pois êstes não podem participar quando nascidos fora de São Paulo e Paraná.**

**O carioca não admite regionalismos. E' de âmbito nacional. Os seus programas, os leilões, etc., tudo abrangendo o país todo, favorecendo e facilitando o desenvolvimento da criação nacional. Enquanto a criação paulista cresce e se desenvolve a dos demais Estados luta, se debate e só não perece, pela vontade e energia de seus abnegados responsáveis. E' justa portanto a intromissão do poder competente para balancear a situação tirando algo do grande para favorecer o pequeno. A nossa idéia seria a de estabelecer a criação de uma taxa mínima (meio por cento) sôbre o movimento total das apostas que forem acima dos 5 milhões de cruzeiros. Por enquanto sòmente duas entidades estão dentro desse limite, mas S. Vicente e Moinhos de Vento dentro de mais algum tempo também deverão contribuir. Essa taxa insignificante que não pesará como não pesou o selo penitenciário, deverá arrecadar anualmente nos dois hipódromos da Gávea e Cidade Jardim a bagatela de 26 milhões de cruzeiros por ano, aproximadamente. Não acreditamos que a produção anual de todos os Estados atinja a 1.300 pôtros. Nêste caso tocaria a cada criador a cifra de 20 mil cruzeiros por pôtro criado e levado até os leilões das sociedades. Não resolveria o problema do criador nacional mas que ajudaria e muito, não temos a mínima dúvida, pois estabelecria um ligeiro equilíbrio com o fator sorte de cada um.**

**O criador recebendo anualmente das sociedades de todo o país as porcentagens a que têm direito por lei e do Ministério da Agricultura os 20 contos por pôtro nascido e criado em seu haras terá ressarcido os prejuízos havidos com o custeio e que não foram cobertos pelos leilões. Os grandes criadores que já desfrutam de invejável posição e cujos haras já constituêm indústria lucrativa, encontrarão com esta bonificação elementos maiores para desenvolver ainda mais os seus estabelecimentos adquirindo reprodutores de ambos os sexos das melhores e mais eficazes correntes de sangue do mundo. Será o prêmio para os esforços dispendidos de longos anos.**

**Esta seria em última análise uma fórmula direta e decisiva da defesa e fomento da indústria de criação do puro sangue de corrida, sem sacrifício dos dinheiros públicos. Tirava do turfe para a criação. Não seria isso que pretendiam os legisladores quando estudavam, fizeram e conseguiram a promulgação das leis de defesa do turfe?**

**Até amanhã.**

**JOTABÊ**

# BELICOSO VENCEU EM CANTER

## Thebas fechou a reunião dando formidável "banho"

Magnífica a tarde turfista de ontem no Hipódromo da Gávea com a apresentação de um bem organizado programa de 8 páreos bem equilibrados e cujas disputas satisfizeram plenamente o numeroso público que já se habilitou a comparecer às quintas-feiras na Gávea. Relansina a mais recente aquisição do sr. Bastos Padilha para a reprodução fechou a sua carreira nas pistas conseguindo uma vitória insofismável de ponta a ponta tendo o Lídio Lins como pilôto.

Belicoso que experimentou a pista de grama em sua última apresentação ganhou em "canter" proporcionando ainda um ratelo de 89 cruzeiros.

A retirada do Hivam pelo serviço de veterinária desarticulou um pouco o movimento de duplas do 4.º páreo, pois segundo se havia propalado o pupilo de Eddio Coutinho era artigo de fé.

O movimento geral das apostas alcançou ainda a cifra de Cr$ 13 493 090,00 que diz bem claro do interêsse das carreiras de quinta-feira.

A seguir publicamos o movimento técnico das corridas de ontem:

**1.º Páreo — 1.600 metros — Pista: A. L. — Prêmios: Cr$ 35.000,00 — Cr$ 30.000,00 — COMPULSÓRIO)**

| | | | | | | | |
|---|---|---|---|---|---|---|---|
| 1.º | Matipó — H. Vasconcelos | 52 | 25.220 | 13,00 | 11 | 3.215 | 93,00 |
| 2.º | Pampeirinho — G. Almeida | 52 | 4.479 | 74,00 | 12 | 12.134 | 25,00 |
| 3.º | Big Horse — G. Calderano | 52 | 3.780 | 87,00 | 13 | 12.828 | 23,00 |
| 4.º | Gomo — Jos. Baffica | 52 | 1.210 | 274,00 | 14 | 3.229 | 92,00 |
| 5.º | Porto Real — M. Alves | 52 | 2 280 | 145,00 | 22 | 443 | 673,00 |
| 6.º | Sonhador — C. Paranhos | 52 | 650 | 975,00 | 23 | 3.400 | 506,00 |
| 7.º | Muiraquitã — A. Cardoso | 52 | 1.870 | 177,00 | 24 | 589 | 435,00 |
| 8.º | Oto D. Teti | 52 | 1.341 | 247,00 | 33 | 686 | 340,00 |
| 9.º | Paris — J. Oliveira | 52 | 365 | 1.911,00 | 34 | 878 | 212,00 |
| 10.º | Diapson — F. G. Silva | 52 | 463 | 1.300,00 | 44 | 86 | 3.466,00 |
| | | | 41.697 | | | 37 497 | |

Não correram: Heliopolis e Avante.

Diferenças: 1 corpo e vários corpos — Tempo: 102" — Vencedor: (1) 13,00 — Dupla: (12) 25,00 — Placés: (1) 10,00 — (4) 11,0 0e (7) 11,00 — Movimento do páreo: Cr$ 884.530,00.

MATIPO' — M. A. — 8 anos — R. G. do Sul — Por: Diogenes e Déa — Proprietário: Stud Almeida — Treinador: Jorge Burioni — Criador: Osvaldo H. Gutheil.

**2.º Páreo — 1.300 metros — Pista: A. L. — Prêmios: Cr$ 40.000,00 — Cr$ 12.000,00 — Cr$ 6.000,00 e Cr$ 5.000,00**

| | | | | | | | |
|---|---|---|---|---|---|---|---|
| 1.º | Aluête — L. Lins | 54 | 15.253 | 43,00 | 12 | 3.046 | 122,00 |
| 2.º | C. Mozart — P. Labre | 56 | 8.552 | 76,00 | 13 | 4.469 | 83,00 |
| 3.º | Cynthia — J. Tinoco | 54 | 13.282 | 49,00 | 14 | 3.984 | 96,00 |
| 4.º | Franja — G. Almeida | 51 | 5.487 | 119,00 | 22 | 2.229 | 166,00 |
| 5.º | Admiravel — N. Pereira | 58 | 21.661 | 30,00 | 23 | 10.555 | 35,00 |
| 6.º | Palheta — J. Marinho | 58 | 17.853 | 37,00 | 24 | 7.000 | 53,00 |
| | | | | | 33 | 4.306 | 86,00 |
| | | | 82.008 | | 34 | 11.054 | 34,00 |
| | | | | | | 46.643 | |

Não correram: Dianne e Ilustrado.

Diferenças: 1 1|2 corpo e 1 corpo — Tempo: 83"1|5 — Vencedor: (4) 43,00 — Dupla: (12) 122,00 — Placés: (4) 24,00 e (2) 32,00 — Movimento do páreo: Cr$ 1.364.420,00.

ALUÊTE — F. C. — 6 anos — S. Paulo — Por: Cartujo e Oitava — Proprietário: Antônio Andrade Junqueira — Treinador: João E. de Sousa — Criador: José Homem de Melo.

**3.º Páreo — 1.200 metros — Pista: A. L. — Prêmios: Cr$ 45.000,00 — Cr$ 13.500,00 — Cr$ 6.750,00 e Cr$ 5.000,00**

| | | | | | | | |
|---|---|---|---|---|---|---|---|
| 1.º | Badurbin — P. Labre | 52 | 10.831 | 79,00 | 11 | 895 | 503,00 |
| 2.º | Dona Rita — U. Cunha | 52 | 11.590 | 74,00 | 12 | 16.655 | 42,00 |
| 3.º | Dilma — G. Donato | 47 | 32.076 | 27,00 | 13 | 2.978 | 151,00 |
| 4.º | Cordilheira — J. Tinoco | 51 | 4.618 | 185,00 | 14 | 5.856 | 77,00 |
| 5.º | Lafogata — E. Castillo | 56 | 21.471 | 40,00 | 22 | 5.885 | 77,00 |
| 6.º | Notella — G. Almeida | 50 | 6.644 | 129,00 | 23 | 9.092 | 50,00 |
| 7.º | Champanhota — M. Alves | 48 | 17.479 | 49,00 | 24 | 15.095 | 30,00 |
| 8.º | Funny — J. Marinho | 52 | 2.842 | 301,00 | 33 | 688 | 554,00 |
| | | | | | 34 | 4.204 | 107,00 |
| | | | 107.551 | | 44 | 1.293 | 348,00 |
| | | | | | | 56.641 | |

Não correu: Zombadora.

Diferenças: 2 corpos e 1|2 corpo — Tempo: 74"1|5 — Vencedor: (1) 79,00 — Dupla: (13) 151,00 — Placés: (1) 25,00 — (5) 22,0 0e (8) 10,00 — Movimento do páreo: Cr$ 1.765.180,00.

BADURBIN — F. C. — 6 anos — R. G. do Sul — Por: Batacazo e Deanna Durbin — Proprietário: A. M. Rodrigues e G. A. Marmo — Treinador: Sabbatino d'Amore — Criador: Flores da Cunha.

**4.º Páreo — 1.600 metros — Pista: A. L. — Prêmios: Cr$ 55.000,00 — Cr$ 16.500,00 — Cr$ 8.250,00 e Cr$ 5.000,00**

| | | | | | | | |
|---|---|---|---|---|---|---|---|
| 1.º | K. Admiral — U. Cunha | 56 | 22.069 | 32,00 | 11 | 1.908 | 274,00 |
| 2.º | D. Boy — A. Portilho | 56 | 20.514 | 24,00 | 12 | 16.942 | 31,00 |
| 3.º | Queixume — O. Ulloa | 56 | 10.561 | 69,00 | 13 | 7.213 | 73,00 |
| 4.º | Crneur — A. Neri | 56 | 314 | 2.221,00 | 14 | 13.888 | 38,00 |
| 5.º | Jimmy — J. Marinho | 54 | 2.120 | 329,00 | 22 | 981 | 533,00 |
| 6.º | Guanisco — V. Andrade | 56 | 13.561 | 51,00 | 23 | 4.717 | 111,00 |
| 7.º | Herring — D. Teti | 53 | 201 | 3.470,00 | 24 | 10.397 | 50,00 |
| 8.º | Jumper — J. Baffica | 56 | 5.859 | 119,00 | 33 | 439 | 1.192,00 |
| 9.º | Rechiflado — P. Labre | 56 | 3.959 | 176,00 | 34 | 6.692 | 78,00 |
| | | | | | 44 | 2.038 | 198,00 |
| | | | 97.715 | | | 65.812 | |

Não correu: Hivam.

Diferenças: 1 1|2 corpo e 1 corpo — Tempo: 102"1|5 — Vencedor: (3) 32,00 — Dupla: (12) 31,00 — Placés: (3) 11,00 e — (1) 10,00 e (8) 11,00 — Movimento do páreo: Cr$ 1.755.820,00.

KING ADMIRAL — M. C. — 4 anos — S. Paulo — Por: Hidalgo e Fenicia — Proprietário: Stud Rocha Faria — Treinador: Jorge Morgado — Criador: Haras Santa Anita.

**5.º Páreo — 1.300 metros — Pista: A. L. — Prêmios: Cr$ 45.000,00 — Cr$ 13.500,00 — Cr$ 6.750,00 e Cr$ 5.000,00**

| | | | | | | | |
|---|---|---|---|---|---|---|---|
| 1.º | Relansina — L. Lins | 50 | 27.441 | 28,00 | 12 | 8.185 | 48,00 |
| 2.º | Fiar Copy — G. Donato | 49 | 9.486 | 81,00 | 13 | 7.468 | 59,00 |
| 3.º | M. Vernon — H. Oliveira | 54 | 14.625 | 53,00 | 14 | 6.441 | 68,00 |
| 4.º | Advokeitor — N. Pereira | 52 | 15.244 | 51,00 | 22 | 5.049 | 87,00 |
| 5.º | Pan — G. Almeida | 51 | 13.378 | 58,00 | 23 | 10.387 | 42,00 |
| 6.º | Idú — J. Ramos | 54 | 17.036 | 45,00 | 24 | 5.940 | 73,00 |
| | | | | | 33 | 3.697 | 119,00 |
| | | | 97.210 | | 34 | 7.043 | 62,00 |
| | | | | | | 55.222 | |

Não correram: Lilibety e Nordestino.

(2) 20,00 — Dupla: (13) 59,00 — Placés: (2) 20,00 e (6) 22,00 — Movimento do páreo: Cr$ 1.602.440,00.

Diferenças: 1 1|2 corpo e 1|2 

# GENINHO PODERÁ SUBSTITUIR ZEZÉ A QUALQUER MOMENTO

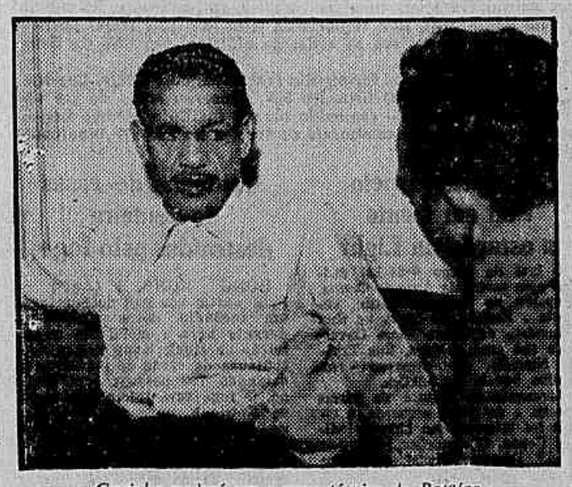

*Geninho poderá ser o novo técnico do Botafogo*

## CONTINUAM AGITADOS OS MEIOS ALVINEGROS — OPOSIÇÃO

**O técnico Zezé Moreira poderá ser afastado a qualquer momento do Botafogo, e o veterano jogador Geninho, atualmente responsável pelo plantel dos juvenis, ser promovido a orientador do plantel titular.**

Esses os rumores circulantes, ontem, em General Severiano, e que segundo apurou a nossa reportagem, teve origem, nas declaraçõs formuladas ao DIARIO CARIOCA, pelo presidente Paulo Azeredo, e onde afirmava ser pessoalmente contrário a atual sistematização que vem sendo aplicada pelo técnico Zezé Moreira.

**OPOSIÇAO**

Vale ressaltar que o caso ainda não atingiu o seu ponto culminante, porque o atual diretor de futebol do Botafogo, sr. Nélson Cintra, se opõe tenazmente ao afastamento de Zezé Moreira, já tendo mesmo afirmado em palestra com amigos que se tal acontecer, abandonará definitivamente o clube.

**AUMENTA A ONDA**

Entretanto, os demais altos dirigentes do grêmio de General Severiano, julgam que vêm adiando demais o fenômeno Zezé Moreira, e agora com o clube, ameaçadíssimo de não figurar no terceiro turno, acusam a tática da "marcação por zona" e apontam como remota salvação, a sua mudança para outra qualquer que possibilite a reabilitação do quadro e quem sabe a sexta vaga. Atendendo-se para o modo de Zezé Moreira em encarar a situação, tudo leva a crer que a sua alternativa entre a mudança de tática e a renúncia, preferirá a última.

## Cruzada Tradicionalista Brasileira

A Cruzada Tradicionalista Brasileira organizou, interessante programa para a comemoração da data natalícia do Imperador D. Pedro II, que transcorre hoje. No auditório da Biblioteca Municipal, na Av. Presidente Vargas, 1.261, o prof. Henrique Orsioli fará uma conferência sôbre o tema "O Imperador D. Pedro II, protetor da cultura". Na ocasião será conferida àquela instituição a medalha "Isabel, a Redentora".

## O TRICAMPEONATO

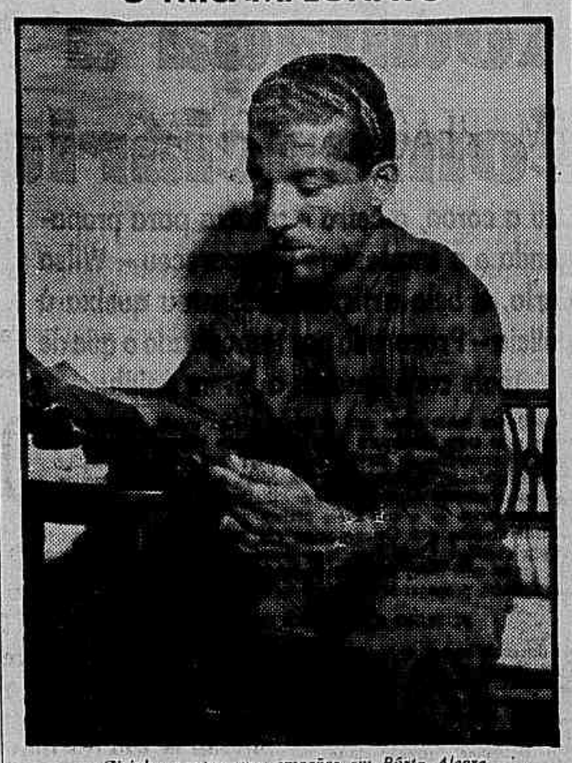

*Zizinho contou suas emoções em Pôrto Alegre*

# *Para Zizinho, a maior emoção: o tricampeonato*

**Declarações do grande jogador em Pôrto Alegre — Está bem no Bangu**

PÔRTO ALEGRE, 1 — (SP) — O notável atacante Zizinho, pertencente ao Bangu, respondeu a um questionário do "Correio do Povo" e contou as maiores emoções vividas em sua carreira.

Eis as perguntas e respostas no questionário a que foi submetido o grande jogador brasileiro.

— Qual foi a sua maior emoção?

— O tricampeonato carioca pelo Flamengo.

— E o que sentiu, ao tornar a vestir a camisa da seleção nacional?

— "Aquela mesma emoção que senti no primeiro dia em que vesti essa gloriosa camiseta. A custo contive as lágrimas..

— Que acha do futebol brasileiro?

— "Subindo cada vez mais. Cada vez mais alto o nível. Um pouco de complicação. Essa mudança contínua de sistemas. A "dingonal" me parece o que temos de melhor mesmo. A gente se sente mais à vontade.

— Qual o craque brasileiro que mais admira?

— São inúmeros, e se fôsse citá-los poderia ferir alguma sucetibilidade. Mas, os dois Santos, ainda e velho Danilo, Walter, Didi, Rubens, e, sobretudo, êsse garoto que saiu do internacional daqui: Pautinho. E' um dos maiores zagueiros que já vi atuar.

— E os estrangeiros?

— "Stanley Matthews acima de tôdas as coisas. Depois. Ockwirck, Happel, Di Stefano, Pedernera e Gainza

— E brasileiros do passado?

— "Lembro sobretudo: Domingos e Romeu. A propósito, Domingos, foi o zagueiro central mais duro e mais difícil de superar que vi em minha vida".

— Gostaria de voltar ao Flamengo?

— "Não! Estou muito bem no Bangu!

— E a história do Sul-Americano de Lima?

— "Não vou entrar em detalhes sôbre o assunto. Mas, pode publicar que estou escrevendo um livreto, que brevemente será publicado. Porei a nu tôdas as "sujeiras" do futebol brasileiro. Lima estará no meio, com um enorme capítulo...

— Pretende encerrar em breve a sua carreira?

— "Não Usarei as chuteiras enquanto tiver fôrças para calçá-las"...

# *Basquete homenageia Gilberto*

**Por iniciativa da Federação Metropolitana de Basquete se realizado hoje às 20,30 horas no salão nobre da ABI a Assembléia da Saudade, quando o desporte em geral e o basquete em particular reverenciará a memória do saudoso Gilberto Cardoso grande benemérito do Flamengo.**

A ordem do dia consta de um único item: preito de saudade ao querido desportistas que morreu pelo Flamengo.

**PRESENÇA DE TODOS OS DESPORTISTAS**

A comissão instituida pela F. M. B. para organizar o programa desta Assembléia está envidando todos os esforços no sentido de conseguir a reunião na ABI de todos os prestigiosos e destacados desportistas cariocas. Além de contar com adesão de tôdas as federações, clubes e representantes de confederações a F M B. obtve o apôio integral da imprensa desportiva do rádio e da televisão. Nesta reunião será enaltecida a figura do inesquecivel presidente rubronegro, destacando-se entre outros oradores o sr. José Julio Cavalcante de Carvalho, vice-Presidente do Flamengo, e representante deste clube na F. M. B. Ao que tudo indica a homenagem de hoje a Gilberto Cardoso, nos salões da ABI será revestida do maior relevo.

**GRANDE HOMENAGEM ANTES DO FLA-FLU**

O quadro de basquete do Flamengo, após o golpe rude que sofreu perdendo o seu presidente, embora ganhando o jôgo com o Sírio Libanês, voltará a ação na próxima segunda-feira, quando por imposição da tabela do supercampeonato enfrentará a representação do Fluminense F. C.

Antes do sensacional Fla-Flu, várias homenagens serão prestadas à memória de Gilberto Cardoso, destacando-se a execução do Hino do Flamengo pela Banda da Polícia Militar e chefiado por todos os rubro-negros. Ficou decidido que não haverá minuto de silêncio nem discurso, mas uma manifestação do quadro flamengo e da torcida que saudarão o presidente ausente, como se ele ali estivesse presente, ocupando como sempre o seu lugar no banco de reservas ao lado do técnico Togo Renan Soares.

Em seguida o "team" de Kanela entrará em luta com o Fluminense disposto a confirmar a supremacia que vem mantendo desde há muito sôbre o tricolor e marchar assim para conquista do almejado título de pentacampeão carioca de basquete.

## "Prêmio Aristoa Azevedo"

A Biblioteca Municipal do Rio de Janeiro acaba de instituir o "Prêmio Aristoa Azevedo" constando da coleção completa das obras de Monteiro Lobato a ser conferida ao frequentador mais assíduo da seção infantil "Roberto Cesar" que funciona naquela instituição biblioteconômica, à Avenida Presidente Vargas, 1261. A solenidade será presidida pela sra. prof. Roberto Accioly, genitora do patrono daquela secção e terá a presença do doador do prêmio, o industrial paulista Aristoa Azevedo, devendo a entrega do mesmo ser feita a 23 de dezembro, na festa natalina organizada por aquêle setor da Biblioteca Municipal para as crianças que o frequentam.

# Os gaúchos ameaçam o favoritismo do '2 sem' carioca

**O "dois sem" gaúcho é inclusive campeão sul-americano, portanto maior título é dispensável para apontá-lo como o grande rival do conjunto carioca nessa luta que se travará na manhã do proximo dia 18.**

E, em que pese as considerações acêrca dos demais concorrentes, é evidente que a decisão do segundo páreo do programa do campeonato brasileiro está entre cariocas e gaúchos.

**CATEGORIA**

As notícias que nos vem do Sul, dizem bem do alto treinamento do duo campeão continental e a ostentação do título sul-americano não resta dúvida, torna-se em alta categoria, que impõe seu favoritismo.

Todavia, êsse conjunto rubronegro formado por José Carvalho e Richê, vem de vitórias das mais expressivas desde o início do ano e com índice de tempo dos mais apurados.

Portanto, se até agora o duo carioca não enfrentou o conjunto que conseguisse ameaçá-lo de perto, desta feita terá nos gaúchos "Oléo de ovo" e Amorim seus maiores rivais. Há que os catarinenses não ostentam no momento índice para conseguir "apertar" à gaúchos e cariocas.

**CRITÉRIO**

Aliás o critério que vem de ser adotado pelo Conselho Técnico da C. B. D. é que o campeão brasileiro deste ano, será o representante do Brasil no "Sul-Americano" de Callão.

Todavia, há a ressalva de que no caso de um final muito "apertado", então será concedida eliminatória Como se vê a expectativa pela luta entre os gaúchos (Walter Karl e Manoel Amorim) e os cariocas (José Carvalho e André Gustavo Richê), se justifica plenamente.

## AMEAÇAM ATÉ DE LONGE . . .

*O "duo" campeão sul-americano é grande ameaça dos favoritos rubronegros / Carvalho e Richê*

# *Regressou o Bangu com propostas*

**A representação do Bangu, desembarcou ontem, às 16,30 horas no aeroporto Santos Dumont, procedente de Pôrto Alegre, onde cumpriu um amistoso com o vice-campeão local, o Grêmio, por quem aliás foi derrotados por 3 x 1.**

Os banguenses, em palestra com a nossa reportagem teve oportunidade de ressaltar, a acolhida que receberam na capital sulina, pelos desportistas em geral.

CONVITE AO AMÉRICA

Pela voz dos dirigentes do grêmio de Môça Bonita, apuramos que o Grêmio está bastante interessado em exibir-se no Rio, de preferência contra o Vasco, Flamengo, e o próprio Bangu.

Por outro lado, deverá vir a esta capital nos próximos dias, um emissário do vice-campeão, para tratar com o sr. Álvaro Bragança, de uma temporada do América, no sul.

QUADRANGULAR NA PAUTA

Fala-se insistentemente nos meios esportivos sulinos, de um previsto certame quadrangular, constituido pelas representações do América, Bangu, Internacional, e Grêmio no período que coincidirá com a interrupção do campeonato carioca, e que será entre os dias 8 de dezembro e 5 de janeiro Cumpre destacar que o torneio em apreço teria lugar em gramados de Pôrto Alegre.

# *Homenagem da Nacional ao Flamengo*

A cabine de transmissão da Rádio Nacional no Estádio do Maracanã, terá o nome de Gilberto Cardoso a partir do próximo domingo. A placa será inaugurada durante o transcurso do jôgo entre o Flamengo e o América, presentes diretores do clube que Gilberto Cardoso presidiu, jornalistas e Jorge Curi e Antônio Cordeiro.. Recorda-se que o falecido desportista era constante frequentador da cabine da PRE-8. Compreensivo, a Rádio Nacional presta expressiva homenagem ao saudoso presidente.

## CLUBES em Revista

### VASCO

Vale ressaltar que a direção técnica cruzmaltina já apontou Dario para substituir Beto, em caso de emergência. Aliás, àquele elemento atravessa excepcional forma física e atlética, tudo fazendo crer, portanto, que a sua inclusão não quebrará a harmonia do conjunto que tão brilhantemente vem atravessando o certame carioca.

Ontem pela manhã, o plantel vascaíno foi submetido a rigoroso exercício individual, constante de física e bate-bola.

### AMÉRICA

A direção técnica rubra prevenindo-se contra a impossibilidade de contar com Washington, já decidiu introduzir o aspirante David, no ataque.

Nesse caso, deslocará o argentino Alarcon, para a posição de Washington (meia direita), com a função de ponta de lança, enquanto David, será lançado pela esquerda, na qualidade de armador.

Finalmente, no arco, Pompeia, continuará sendo mantido.

### FLUMINENSE

O treino teve duração de 60 minutos e apresentou o resultado de 3 x 1, para os titulares, com tentos de Telê, Didi e Valdo, para os titulares e Hugo, para os suplentes.

As equipes, para o ensaio de ontem, atuaram com a seguinte formação: TITULARES: Jairo; Cacá e Pinheiro; Vitor, Clovis e Bassú; Telê (Paraguaio depois ainda Miguel) Didi Valdo, Atis (Telê) e Escurinho. ASPIRANTES: Veludo; Píndaro e Odir; Jair, Italo e Bigode; Miguel (Paraguaio), Hugo, Alecir, Valdemar e Luiz Carlos.

DR. JOAQUIM VIDAL
OCULISTA — As 14 horas
Av. Almirante Barroso, 97
5º andar — Tel.: 22-5421

# *Flamengo com três problemas na equipe*

**Anibal, Pavão e Índio, contundidos — Treino hoje à tarde**

**Anibal, Pavão, e Indio, são os principais problemas do Flamengo para o encontro que travará domingo no Maracanã, com o América. Todos os três elementos se contundiram no prélio de quarta-feira, frente aos niteroienses, sendo que o comandante do ataque é o que apresenta mais gravidade.**

**SENTIU O JOELHO**

E' que Indio ressentiu-se da antiga contusão do joelho, a qual, como é do conhecimento do público esportivo, o manteve afastado muito tempo do quadro. Por outro lado, o zagueiro sofreu ligeira pancada na perna esquerda, enquanto o goleiro, está com a mão direita machucada consequência de um choque com o atacante Osmar.

NO APRONTO A DECISÃO

Na tarde de hoje, a direção técnica rubronegra submeterá todo o plantel ao costumeiro exercício de conjunto, e que valerá como apronto para a luta de depois de amanhã. Nessa ocasião, os elementos contundidos serão rigorosamente observados valendo ressaltar que o parecer do departamento médico, é de que não existe ameaça de desfalque para o quadro, muito embora, o treinador Fleitas Solich, já venha mantendo na expectativa, os respectivos substitutos, para qualquer emergência.

Ainda a propósito da equipe do Flamengo podemos antecipar que o veterano ponteiro Esquerdinha, que tão bem se houve, na última peleja, permanecerá completando a ofensiva.

## Suspensos Bria e Eli pelo T.J.D. pernambucano

RECIFE, 1 (Sport Press) — Em sua reunião de ontem à noite o Tribunal de Justiça Desportiva de Pernambuco, entre outras resoluções, decidiu punir os profissionais Bria e Ely, ambos do Sport com a suspensão por um jôgo, ficando assim os dois jogadores afastados do prélio do próximo domingo contra o América, pelo terceiro turno do certame pernambucano, nos lugares de Bria e Ely, deverão entrar, respectivamente Djalma e Miguel.

## Amanhã: festa no Carioca

Amanhã, dia 3, com início fixado para às 22.30 horas, o clube da Rua Jardim Botânico, levará a efeito um grande baile. Pedo sucesso que vem alcançando, as festas no grêmio presidido pelo compositor Haroldo Lobo, é de prever-se mais um retumbante êxito. A noitada servirá também como preparo para as lides pré-carnavalescas.

Todo associado terá direito a um convite, podendo os mesmos serem procurados na Secretaria do clube.

## CONTUNDIDO

*Indio é problema para domingo*

# *México quer cancelar o Certame Pan-Americano*

**Em face do envio das seleções "B" do Brasil e Argentina — Desmentido**

**MÉXICO, 1 — (AFP) — As informações procedentes da Argentino e do Brasil, segundo as quais êsses dois países enciariam sòmente equipes de segunda categoria ao Torneio Pan-Americano de Futebol, cairam como uma ducha fria sôbre os hesitantes organizadores mexicanos do torneio, a se realizar em março próximo.**

Nos circulos esportivos da capital diz-se que se essas notícias se confirmarem, o México deve renunciar à organização da competição, ou se preparar para sofrer um grande fracasso, tanto esportivo como econômico.

**35 MIL DÓLARES**

Segundo o jornal esportivo «Afficion», ficou combinado com os delegados mexicanos que visitaram a América do Sul, que pela sua participação cada federação (Argentina e Brasileira), receberia 25.000 dólares.

«Se agora virá a equipe «B» e não a «A», diz o jornal, o México deve simplesmente fazer sentir que não tolerará essa modificação».

A SELEÇÃO ARGENTINA

BUENOS AIRES, 1 (AFP) — A Argentina comparecerá ao México com o selecionado oficial da Associação Argentina de Futebol.

De plantel pre-selecionado de 30 jogadores, foram escolhidas 22, todos titulares, formando duas equipes Uma participará do Sulamericano de Montevideu e a outra viajará para o México a fim de tomar parte no Campeonato Panamericano. O conjunto seguirá para o México a tempo suficiente de aclimatar-se e disputará os primeiros jogos do certame considerados de menor risco. Posteriormente, 7 ou 8 jogadores que se destaquem no quadro que disputará o torneio de Montevideu, que se encerrará a 10 de fevereiro do próximo ano, irão para o México a fim de integrar a representação argentina nos encontros considerados mais difíceis, contra o Brasil e contra o Uruguai.

Assim, desmente-se que o quadro que será enviado ao México seja o selecionado «B» e que o team que vai a Montevideu seja o «A», pois existem na Argentina jogadores suficientes para formar mais de dois selecionados da mesma qualidade técnica e de potencialidade.

## BRAÇADAS e Remadas

**Os argentinos do Santa Fé (aquapolistas) desembarcarão no próximo dia 8, em São Paulo, para essa série de exibições no "Torneio Internacional", que a Feeração Metropolitana de Natação promoverá, e que traz para cariocas e paulistas os grandes "ases" do polo aquático mundial, como são êsses portenhos do Santa Fé.**

DIAS 10, 11 E 13

A estréia dos "Tigres" será no dia 10, voltando à piscina no dia 11 para novo encontro e a série de exibições na paulicéa será encerrada no dia 13.

PISCINA DE ÁGUA BRANCA

A piscina coberta (e água aquecida) de Água Branca será o local do "Torneio Internacional", já que pela sua disposição faculta ao assistente melhor visão de jogo, embora a piscina seja de 25 [illegible] apenas

DOBRAM

Causou espécie entre o público que fossem efetuados jogos seguidos, isto é no dia 10 e no dia 11, todavia devemos dizer que dada a grande forma física dos "Tigres" é normal essa situação, já que inclusive participaram de três jogos num só dia. Tiveram um adversário pela manhã, à tarde voltaram para nova partida e à noite para o encontro decisivo.

NO RIO

No dia 15 os "Tigres" virão para o Rio, quando no dia 17 desenvolverão o "Torneio Internacional", jogando na pis-

(Conclui na pag. 11)

## CONTRA OS "TIGRES"

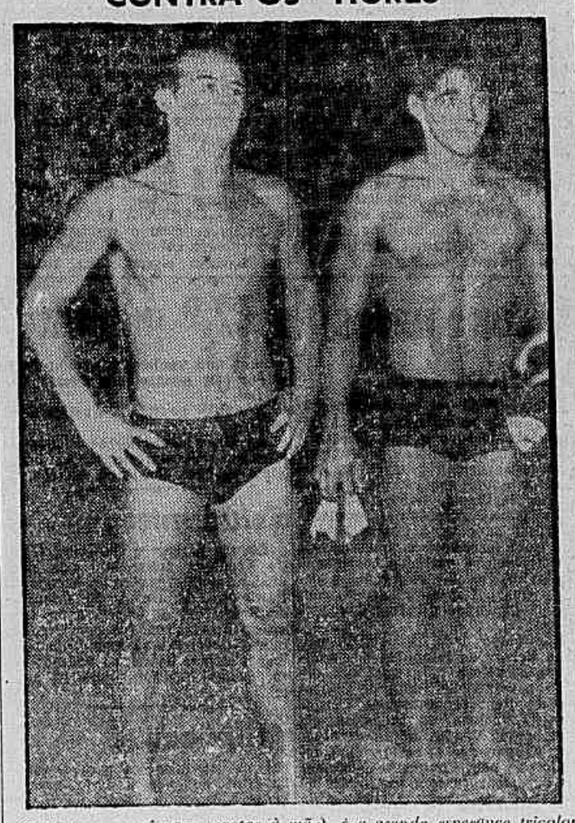

*Grijó (que se vê com sapatos à mão), é a grande esperança tricolor nos confrontos com os argentinos do Santa Fé Grijó, que se vê ao lado de João Gonçalves, treina duas vezes por dia, visando forma*

## MOTONÁUTICA

## REMO

## VELA

## PÓLO

## NATAÇÃO

## MOTOR

**NA MOTONAUTICA**

I — A Federação Metropolitana de Motonáutica, promoverá domingo, 4 de dezembro, uma regata nas águas da Lagôa Rodrigo de Freitas, sob o patrocínio do Club dos Caiçaras, em homenagem ao dr Juscelino Kubitschek, na qual participam cariocas, gauchos e paulistas. O programa elaborado pela comissão de regatas está assim organizado:

1a. PROVA — Comodoro Rafael de Souza Paiva, para hidroplanos classe «J» — início às 9,30 horas.

2a. PROVA — Celso da Rocha Miranda, para hidroplanos classe «B» — início às 10 horas;

3a. PROVA — Deputado José Maria Alkimin, para hidroplanos classe «D» — início às 10,30 hs.;

4a. PROVA — Almirante Ernani do Amaral Peixoto, para barcos de motor central — início às 11 hs.;

5a. PROVA — Dr. Juscelino Kubitschek, para hidroplanos classe «X» (fôrça livre) — 11,30 hs.

**NA VELA**

I — Ainda indecisa a regata em homenagem a Marinha do Brasil, promovida pelo Carioca Iate Club. Até ontem não havia certeza se seria ou não transferida aquela competição. Segundo nos informou o dr. Belém, Presidente da Federação Metropolitana de Vela, a entidade não criará dificuldades quanto a transferência, de vez que a mesma atende aos interêsses do clube promotor.

**NO POLO**

I — O quarteto do Tigres do Itanhangá, ainda incompleto, jogará amistosamente com o Celeste Santo Antonio, sem Humberto Pimentel Duarte. Este encontro dar-se-á no sábado, às 16 horas, no Itanhangá. Leopoldo e Bezi, completarão as equipes, que terão sua escalação mais ou menos assim: Tigres — Didú de Souza Campos, Fernando Delamare, Leopoldo Modesto Leal e Armando Klabin. Celeste Santo Antonio — Miguel Faria, Francisco Calmon de Brito, Geraldo Calmon de Brito e Amilcar Bezi. Como vemos, Leopoldo reforçará o Tigres e Bezi o Celeste.

II — Humberto Pimentel Duarte, que acaba de deixar definitivamente o Celeste, ingressou no antigo Bazooka, que será novamente batizado. Este quarteto é o cauda das equipes formadas no Itanhangá, e dele fazem parte os seguintes jogadores: — Principe D. João, Gingo Bocaiuva, Jorge Dias

(Conclui na pag. 11)

# *As orelhas ARDEM*

**Sim, hoje eu tenho esta pequena estorieta que me contou o meu idolatrado amigo Cavaca de seu inenarrável amigo Amaral Neto. Pois me contou o meu amigo Cavaca que Amaral Neto (presidente do Clube da Lanterna) desde a madrugada do dia 11 que está recolhido à embaixada de Costa Rica. Apesar de ninguém saber, Amaral Neto está, até hoje, na embaixada de Costa Rica. Pois me contou o Cavaca que, ontem, o embaixador de Costa Rica, já um tanto nervoso com o asilo chamou o sr. Amaral Neto e disse, muito calmo e muito diplomata: "Señor Amaral Nieto... Yo tengo para mi que usted se ha equivocado quando ha pedido asilo en nuestra embajada...". Amaral Neto sentou-se para escutar o embaixador. Então o embaixador tomou uma respiração, contou nos dedos os dias de asilo de Amaral Neto e falou, bem claro: "Acá, señor Amaral Nieto, es la embajada de Costa Rica..." E muito firme: "...y non de la BOCA RICA, señor!...".**

**O DOENTE**

O diplomata Houaiss me comunicou, ontem, que o nosso idolatrado poeta-diplomata João Cabral de Melo Neto está doente. Efetivamente, há dias que eu não via o poeta-diplomata. Pois ontem à noite telefonei pro consul Houaiss. Êle me falou: "Estive hoje com o João Cabral, sabe, seu Super? Êle está doente, sim...". Perguntei: "Mas que êle tem, Houaiss?" Pequeno silêncio do outro lado e resposta pronta: "O João Cabral está com rubéola..." Me espantei: "Com o que?" Houaiss veio em meu socorro: "Bem, quer dizer, é um sarampo, tal como se chama em Copacabana". Não entendi: "Sarampo?". E Houaiss, muito calmo: "Bem, na Praia do Pinto é a chamada ZIQUIZIRA...".

**A "BICICLETA"**

**A bola vinha a meia altura. Esquerdinha atirou-se de costas. O pé pegou no centro da bola. A bola descreveu um semicírculo e foi direta às redes. O povão se levantou e bateu palmas. Senhoras choraram de entusiasmo. Senhores se abraçaram: o Esquerdinha tinha feito um "goal" de "bicicleta". Repórteres correram para o vestiário do Flamengo depois do jôgo. Locutores volantes. Afinal de contas era necessário escutar a palavra de Esquerdinha. Esquerdinha estava tomando banho. Saiu do chuveiro, enxugou-se e falou: "Esta "bicicleta"...". E tomando alento para gritar: "...esta "bicicleta" eu tinha prometido pro meu neto, no Natal...".**

**O QUE SE DIZ...**

...QUE o sr. Nelson Cintra, anteontem, em Niterói, vendo Esquerdinha jogar teve uma frase de boa repercussão... ...QUE o dito sr. Nelson Cintra declarou: "É, tenho agora a certeza: Esquerdinha ainda não está bom para jogar no Bota...". ...QUE o sr. Gastão Soares de Moura Filho declarou aos íntimos que não deseja ser nomeado para o Conselho... ...QUE o dito sr. Gastão declarou: "Fuxico por fuxico, prefiro ficar fuxicando no Fluminense...". ...QUE Flávio Costa foi ver o Flamengo, em Niterói... ...QUE com Flávio foi o sr. Soares Calçada...

**EXTRAÇÕES SEM DOR**

**Do sr. Carlito Rocha: "Para "ondas" não contem comigo...". Seu Carlito, justamente é para fazer "ondas" que os botafoguenses querem o senhor, uai — O nosso querigo amigo Oduvaldinho Cozzeta estava uma belezoca, ontem, nas páginas do "Diário da Noite". Oduvaldinho Cozzeta escreveu esta lindeza: "Anda o Botafogo desacoroçoado...". Telefonei para o Sérgio Paiva, que é um dos Cozzeta's Boy e êle me explicou: "Tá certo, seu Super O Botafogo anda de não querer nada com o "carôço"... — Mário Júlio Rodrigues fêz, ontem, esta confissão: "...sou o cavalheiro mais tranquilo dêste mundo". Não mexam com êle que êle está divagando no astral!**

**NOTÍCIA**

Francisco Abreu foi a Niterói ver o Flamengo jogar. Eu fui a Niterói ver o Flamengo jogar. Marilena Alves foi a Niterói ver o Flamengo jogar. Só não foi o Manuel Barcelos, graças a Deus!

SUPER XX

## MORTOS NO DESASTRE

*Da esquerda para à direita: 1.º pilôto Frederico Emilio Reiniger; comandante Rubens Galvão Ehrich, comissário Edgar Rodrigues Ribeiro, e rádiotelegrafista Isac de Alencar Paiva, todos mortos no desastre com o PP-CCC*

# Caiu em Belém um avião da Cruzeiro do Sul: seis mortos

**BELÉM, 1 — (Asap. - DC) — A avião da Cruzeiro do Sul de prefixo PP-CCC, ao decolar hoje de madrugada do Aeropôrto de Val-de-Cans, explodiu no ar matando todos os seus ocupantes.**

Quatro tripulantes e os dois únicos passageiros morreram instantâneamente quando o aparelho explodiu e caiu ao solo.

OS MORTOS

E' a seguinte a lista dos tripulantes e passageiros mortos no desastre: Tripulantes: comandante Rubens Galvão Ehrich, copiloto, Frederico Emilio Reiniger, rádio, Isac de Alencar Paiva e comissário Edgard Rodrigues Ribeiro. Passageiros: João Engler e Eidga Nunes.

SOCORRO PARA O LOCAL

Do Rio de Janeiro, partiu na manhã de ontem, um avião de socorro, da companhia, levando inclusive diretores da emprêsa, que foram até o local do desastre.

Os corpos dos tripulantes serão trazidos para o Rio de Janeiro.

NÃO SABE QUANDO

Um porta-voz da Cruzeiro do Sul informou ontem não saber quando os corpos serão transladados para o Rio de Janeiro, o que no entanto, se presume, será hoje.

As causas do desastre são, ainda, desconhecidas, tendo sido aberto inquérto.

A NOTA DA EMPRESA

Os Serviços Aéreos Cruzeiro do Sul distribuiram ontem a seguinte nota, a propósito do acidente áreo:

"Sentimos comunicar que o nosso avião PP-CCC, ao sair de Belém hoje pela manhã, com destino a esta Capital, sofreu um acidente do qual resultou a perda de todos os seus ocupantes.

A aeronave transportava como passageiros os srs. João Engler e Eidga Nunes e a sua tripulação era composta do comandante Rubens Galvão Ehrich, 1º Piloto Frederico Emilio Reiniger, radiotelegrafista Isac de Alencar Paiva e Comissário Edgard Rodrigues Ribeiro. Ainda não dispomos de detalhes sôbre a causa do sinistro".

NOVOS DETALHES

BELÉM, 1 (Asap.-DC) — O avião da Cruzeiro do Sul decolou do aeroporto às 6,30 horas, e logo em seguida ao que se presume, devido a uma pane, caiu ao solo, explodindo.

Logo que tomaram conhecimento do sinistro, as autoridades da FAB, prestaram tôda a assistência aos funcionários da Cruzeiro. Procedente do Rio, já chegou aqui outro avião da Cruzeiro, encarregado de transportar os corpos das vítimas.

### Prossegue o inquérito de "Rosa Branca"

Outras três testemunhas vão depor hoje na Delegacia de Roubos e Falsificações, no inquérito instaurado para apurar o quase suicídio de José Alcides, o «Rosa Branca».

O comissário Atila, do 5º D. P. será ouvido, na tarde de hoje.

MAIS DEPOIMENTOS

Outras pessoas deverão depor na semana próxima, prestando esclarecimentos sôbre o caso. O inquérito deverá terminar também na próxima semana.

### A polícia procura armas

S. PAULO, 1 — (Asap.) — A polícia procura localizar valiosa coleção de armas antigas da Marinha, que haviam sido entregues à Companhia Vera Cruz para figurarem num filme. Vários caixotes contendo essas armas foram roubados à 24 de novembro findo.

### O louco matou dois médicos

BRISBANE, Austrália, 1 — (AFP) — Um louco furioso provocou hoje uma tragédia nesta cidade. Dois médicos e êle próprio morreram enquanto um terceiro facultativo está agonizante e um quarto levemente ferido.

Karl Kast, de 39 anos de idade, natural da Alemanha, depois de ter colocado quatro engenhos explosivos no vestíbulo de um edifício, disparou sucessivamente três tiros contra três médicos ortopedistas, que outrora o haviam tratado. Dois deles morreram instantâneamente e o terceiro ficou gravemente ferido tanto pelos tiros como pela explosão de um dos engenhos. Em seguida, o louco, apoderando-se de uma válise que deixara na entrada, apressava-se para deixar o edifício quando soou uma formidável deflagração. A valise estava carregada de explosivos. Kast foi ferido na testa enquanto um quarto médico era ligeiramente atingido.

No hospital, constatou-se que o louco ainda carregava consigo várias pequenas máquinas infernais. Kast morreu horas depois.

# Cantor e ladrão roubava os quartos de hotéis de luxo

**Especializado em furtar dinheiros e objetos de valor dos hóspedes de hotéis (de luxo) em que, por seu lado, se hospedava adredemente, Jonas Ribeiro da Silva foi prêso, ontem, quando se encontrava no apartamento 609 do Hotel Presidente, onde pretendia agir.**

Em seu poder foram apreendidos vários objetos furtados e, conduzido ao 10.º Distrito Policial, nenhuma dificuldade pôs em confessar seus crimes, observando, porém, que é cantor (barítono) mas que "se dedica ao furto por ser menos cansativo".

QUEIXA DE FURTO

Há dias, o viajante Labib Moisés, vendedor da "Confecção Blues-Reas S/A", queixou-se às autoridades do 10.º D. P. dizendo-se vítima de furtos, enquanto estêve hospedado no Hotel Vitória: fôra furtado em Cr$ 3.000,00 em dinheiro, um relógio de pulso marca "Vulcain", um rádio RCA portátil, além do paletó com todos seus documentos.

PRÊSO CONFESSA

Desvendando o caso, os policiais prenderam Jonas Ribeiro, autor dêsse e de outros furtos ocorridos em hotéis.

No seu apartamento do Hotel Presidente, as autoridades apreenderam parte dos objetos furtados do viajante. O restante já fôra vendido.



*Jonas Ribeiro da Silva, acha mais fácil roubar do que cantar*


Parker Quink

AZUL REAL LAVÁVEL

LAVA-SE NUM INSTANTE!



Em caso de acidente, bastam água e sabão comum para retirar, das roupas e dos dedos, o mínimo vestígio da Parker Quink Azul Real Lavável.

Se deseja segurança, use Quink Lavável. Se deseja permanência, use Quink Permanente. Todos os tipos de Quink, Lavável ou Permanente, contêm *solv-x*, que limpa e protege a sua caneta. Quink pode ser usada em qualquer caneta.




Preços:
2 onças Cr$ 18,00
32 onças Cr$ 120,00

6.018-P

Parker Quink
A única tinta que contém solv-x

*Representantes exclusivos para todo o Brasil*
COSTA, PORTELA & CIA.
*Av. Presidente Vargas, 435-8.º andar - Rio de Janeiro*


# Roubada a 'Rainha dos Comerciários' cariocas

## Deu a coroa, o cetro e a faixa para propaganda e o empresário desapareceu – Wilsa Carla, a bela artista, apresentou queixa à polícia – Procurado por ter roubado o que de mais caro possuia a jovem rainha

**— Quero saber onde está a minha corôa, minha faixa e o meu cetro — com estas palavras a artista de cinema Wilsa Carla apresentou queixa ao comissário de serviço no 5.º DP, acusando Wilson Jordan, da "Companhia Experimental de Comédia", em ter dado sumiço em todo o documentário de um êxito que dificilmente voltará — de Rainha dos Comerciários — e que a ela pertencia.**

Eleita Rainha dos Comerciários, em um concurso do vespertino "A Noite", Wilsa Carla teve logo várias oportunidades para representar, sendo uma delas apresentada por Jordan, que como razão indispensável (para propaganda) soficitou os seus ricos dotes.

FUTURO RISONHO ATRAPALHADO

Na delegacia contou a linda Wilsa, que fôra, logo após haver vencido o concurso instituído por aquêle jornal, convidada pelo empresário Jordan, para estrelar a peça "Comédia do Coração", que seria levada à cena, no Teatro Dulcina, a partir do dia sete de novembro.

Ficou satisfeita com a oportunidade e entregou-se de corpo e alma aos ensaios, pois, fôra, até então, desenhista de uma firma de produtos de ferro. Anteriormente, Jordan, chegara a propor a estréia da peça no dia da sua coroação, mas logo modificou a idéia diante da impossibilidade certa.

Tudo corria normalmente, quando, já depois da coroação, Jordan pediu-lhe que levasse a corôa, o cetro e a faixa, pois eram objetos indispensáveis para a boa propaganda, pois seriam expostos em uma vitrina do centro da cidade. Radiante, Wilsa no dia seguinte levou os objetos.

Assentada a data da estréia Wilsa pediu a assinatura de um contrato. Jordan não pôs dúvida. Entregou-lhe um contrato para assinar. Wilsa assinou e em compensação não recebeu qualquer cópia, de que iria ganhar 10 mil cruzeiros mensais.

TRANSFERIDA A ESTREIA

No dia da estréia, quando Wilsa (já estrela) encontrava-se no camarim aprontando-se para enfrentar o público, Jordan apareceu e comunicou que só tinham vendido 10 entradas. Era preciso adiar a estréia. Dois dias depois a estréia se deu, mas foi um fracasso.

NADA DE RELIQUIAS

Diante do fracasso da companhia, Wilsa compareceu no dia seguinte para reaver as suas reliquias, mas Jordan não apareceu. No Teatro foi informada que o contrato havia sido rescindido.

Sem saber o que fazer telefonou para onde residia Jordan (Ladeira da Glória, 13) e de lá informaram que o mesmo havia desaparecido, sem pagar a conta. Não restou, à bela e jovem estrela, senão apresentar queixa a polícia; que agora procura localizar o aproveitador e devolver as reliquias de Wilsa.

QUERO MINHA COROA

*Wilsa Carla, no 5.º D.P., apresenta queixa do roubo da corôa*

# Sancionada a nova lei de promoções no Exército; executores

**O presidente Nereu Ramos sancionou ontem, a nova Lei de Promoções do Exército, que tem como disposição fundamental o estabelecimento de equilíbrio nas promoções, de modo a que oficiais de turma de formação mais recente não possam ser promovidos por antiguidade na frente de oficiais de formação mais antiga. A nova lei deverá ser publicada oficialmente nas próximas horas.**

O general Lima Câmara, executor do estado de sítio, encaminhou ontem ao Presidente da República, por intermédio do Ministério da Justiça, a relação nominal das autoridades civis e militares que deverão ser nomeadas para as funções de executores estaduais do estado de sítio.

ETCHEGOYEN VIAJA

Antes de viajar para Pôrto Alegre ontem, em gôzo de licença especial, o general Alcides Etchgoyen se apresentou, no Ministério da Guerra, ao general Teixeira Lott.

MUNIZ FALCÃO COM O EXECUTOR

O deputado Muniz Falcão, governador eleito de Alagôas, esteve ontem no gabinete do general Lima Câmara, mantendo longa palestra com o executor do estado de sítio. A saída o sr. Muniz Falcão escusou-se de informar as razões da visita, declarando ser ela apenas de cordialidade.

EXÉRCITO EM HORÁRIO NORMAL

Por determinação do ministro Lott, o expediente do Ministério da Guerra, a partir de ontem, voltou a vigorar no seu horário normal, das 11.30 às 17,30 horas. Os recentes acontecimentos político-militares haviam motivado a alteração dêsse horário, encerrando-se o expediente, às segundas, terças quartas e sextas feiras, às 17 horas.

### 49 pessoas mortas pelo furacão

MANILHA, 1 (AFP) — Quarenta e nove pessoas morreram ontem no Lago Lanao, durante um furacão tropical que virou as duas embarcações que as transportavam.

A região do Lago Lanao (na Ilha de Mindanáo, nas Filipinas do Sul), que já havia sido sacrificada há alguns meses por tremor de terra, foi de novo muito castigada. O vento abateu escolas e residências e as obras de arte sofreram sérios danos.

### Três semanas no mar salvos hoje

CALCUTÁ, 1 (AFP) — Vinte e um membros da equipagem do barco a vela "Fathul-Bari", arrastado à deriva no Golfo de Bengala há três semanas, em virtude de violento furacão, foram salvos, hoje, depois de sofrerem as torturas da fome e da sede. Três dias mais e êles teriam morrido de sêde.

O navio, pertencente ao govêrno do Arquipélago das Maldivas, ao sul de Ceilão, efetuava uma viagem comercial das Maldivas a Calcutá, quando foi alcançado por um violento furacão. Teve as velas arrancadas e começou a fazer água. Oito dias mais tarde, eram abandonadas as pesquisas para localizá-lo; pedaços de madeira, que se supôs de seu casco deram à costa e acreditou-se que o barco soçobrara, com tôda a equipagem.

No entanto, para os tripulantes perdidos, começava a pior das torturas: a sêde, sob um sol ardente. Durante três semanas, o barco navegou à deriva, durante três semanas, os marinheiros só puderam beber um quarto de litro de água, por dia. "Foi o ciclone mais terrível que já vi, e posso dizer que sou veterano na matéria" declarou um dos tripulantes do "Fathul Bari", de 50 anos.

HELINHO DEPÕE

*Hélio Carlos do Nascimento, elemento perigoso, chefiava uma quadrilha de assaltantes à mão armada. Sua vida criminosa conta com três crimes de morte e mais de vinte entradas na polícia. — Na foto acima, Hélinho depõe, no 5.º D.P.*

# *'Hélinho' contou uma história fantástica ao depôr no 5o. D. P.*

**Deponto perante as autoridades do 5.º DP, ontem à tarde, Hélio Carlos do Nascimento, o "Hélinho" contou uma história fantástica na qual afirma ter o seu revólver disparado acidentalmente quando lutava com o investigador Aprígio, a quem matou, sem sequer acionar o gatilho.**

Autor de numerosos crimes, com cêrca de 20 entradas na polícia, Hélio está sendo processado por outros dois crimes de morte, e agora pela assassinato do investigador Aprígio Virgílio de Mendonça, ocorrido no dia 14 de novembro, no Bar Capela.

POR CAUSA DE MULHER

Mais ou menos às 3 horas da madrugada do dia 14 de novembro — declarou — saindo do "Dancing Brasil", Hélio dirigiu-se ao "Bar Capela", no Largo da Lapa.

Tomava um chope, na copa, quando foi interpelado por um indivíduo que o acusava de estar olhando para sua mulher. Mais tarde, veio a saber que essa mulher chamava-se Célia.

ATITUDE AGRESSIVA

Negando que estivesse "flirtando" com a mulher, Hélio teria sido surpreendido por atitude francamente agressiva do seu interlocutor, em face do que sacou do revólver que levava à cinta. Nesse momento, um indivíduo que se encontrava na mesma mesa que seu contendor, agarrou-o por trás, querendo tomar-lhe a arma. Com isso, empenharam-se em luta corporal, até que a arma detonou para cima.

NOVOS DISPAROS

Continuando suas declarações, "Helinho" disse que continuou lutando até à rua. Subitamente seu revólver disparou, não sabe quantas vêzes, sem que acionasse o gatilho. Foi então que seu adversário caiu mortalmente ferido, morrendo pouco depois.

Só nesse momento veio a saber que lutara e ferira o investigador Aprígio de Mendonça.

NÃO ESTAVA LÁ

Caindo-lhe da mão a arma, Hélio fugiu pela Av. Mem de Sá. Finalizando, o criminoso confirmou que já foi amante da mulher conhecida pelo vulgo de "China".

Negou, porém, que ela se encontrasse no "Bar Capela" naquele dia, o que contradiz frontalmente as afirmações feitas pelas demais testemunhas do crime, que confirmam a presença de "China", que estava em companhia de Hélio.

ESCOLTADO POR POLICIAIS

Escoltado por soldados da Polícia Militar, "Helinho" compareceu ao 5.º DP, procedente do Presídio do Distrito Federal, onde se acha recolhido há uma semana.

# Largou a mão da tia para morrer sob as rodas do caminhão

**Quando já se achava nas proximidades da casa de seus pais, o menor João Carlos (6 anos), soltando-se da mão de sua tia, que o fôra buscar na escola, foi atropelado e morto pelo caminhão de chapa n. 60-93-82, na esquina das Ruas Alice de Freitas com Fernando Leão.**

Ubirajara Penedo Brasil, motorista do caminhão, assim que constatou a morte do gorôto, foi acometido de forte crise nervosa, só vindo a melhorar depois de socorrido no Hospital Getúlio Vargas.

NÃO TEVE CULPA

O motorista, que se dirigiu ao 24.º D. P. (onde ficou prêso) tão logo saiu do Hospital, não teve culpa no acidente. João Carlos (filho de Wilson Siqueira de Sousa, Rua Fernando Leão, 194, Vaz Lobo) aproveitara-se de uma distração da tia para escapulir, rua afora.

Passando à frente do caminhão, Ubirajara não pôde evitar o atropelamento, passando seu veículo sôore o corpo do menor, que teve morte instantânea.

# Pequenos Fatos POLICIAIS

### O menino caiu do trem em Todos os Santos

**Viajando como pingente de um trem da Central, José Lúcio dos Santos (15 anos, filho de Honório dos Santos e Raimunda Otávia dos Santos, Rua Honório de Almeida, 100, Irajá) perdeu o equilíbrio, caindo sob as rodas do elétrico, próximo da Estação Todos os Santos.**

**Não suportando os ferimentos recebidos, José Lúcio, que trabalhava na gráfica "O Cruzeiro S.A.", morreu antes de ser socorrido. Seu corpo foi removido para o Instituto Médico Legal, por determinação do comissário de serviço no 22.º DP, que compareceu ao local.**

### Atropelado pelo táxi em frente a estação da Light

**O táxi de chapa 4-84-12, dirigido pelo motorista Antônio Cunha, atropelou na tarde de ontem, em frente à Estação da Light, na Rua Voluntário da Pátria. Flora Cavalcante (34 anos, solteira, Rua Triata, Niterói), que atravessava na ocasião àquela via pública.**

**Apresentando fratura de várias costelas e da perna esquerda, a vítima foi internada no Hospital Miguel Couto. O motorista foi detido no 3.º Distrito Policial, retirando-se após pagar fiança.**

### Centenas de casas de madeira destruídas pelo fogo

HONG KONG, 1 (AFP) — Pela sexta vez em dois mêses, um incêndio devastou ontem, durante hora e meia, um quarteirão de Hong Kong destruindo centenas de casas de madeiras e deixando 700 pessoas sem abrigo. O fogo teve início no bairro de Kowlooh, onde um incêndio, no domingo passado, já tinha destruido mais de cem casas, a algumas centenas de metros do desastre de ontem.

### O táxi bateu no bonde de lixo

**Trafegando com velocidade pela Praia de Botafogo, próximo à Rua Farani, o táxi de chapa 5-73-14, dirigido pelo motorista Manuel dos Santos, abalroou violentamente o bonde do Departamento de Limpeza Urbana, de número 102, dirigido pelo motorneiro Ivo Paulo Correia (Regulamento 8867).**

**Apesar da violência do choque, não houve vítimas, ficando porém o auto completamente destroçado e o bonde bastante avariado. O 3.º Distrito Policial registrou o fato.**

### Desconhecido atropelado na Rua 24 de Maio

Um homem de côr branca, aparentando 70 anos, pobremente vestido, foi atropelado em frente ao prédio 73, da Rua 24 de Maio, por um auto de chapa não identificada. Com fratura do crânio, do femur e contusões generalizadas, a vítima foi medicada no Pôsto de Assistência do Meier, sendo removido para o Hospital Sousa Aguiar onde ficou internado. Os policiais do 19.º Distrito registraram o fato.

### Atirou-se do 5.º andar o faxineiro

**Dominado pela idéia fixa do suicídio, que vinha nutrindo desde há algum tempo, José Valentim Filho (27 anos solteiro, faxineiro, Rua Riachuelo 339-A) atirou-se, ontem, do 5.º andar do prédio em que trabalha, indo cair no páteo interno do edifício.**

**Com fratura do braço esquerdo e contusão do torax, José foi internado no Hospital do Pronto Socorro tendo a Polícia registrado o fato.**

# *Decide o TSE: não pode vereador ser suplente de deputado*

**Decidindo que quem é vereador não pode ser deputado, o Supremo Tribunal Federal negou, em sua última sessão, por unanimidade, o mandado de segurança impetrado pelo vereador de Catanduva, sr. Antonio Mastrocola, que desejava ocupar o cargo de deputado à Assembléia Legislativa de São Paulo.**

O sr. Mastrocola requerera à Assembléia Legislativa sua convocação, na qualidade de terceiro suplente, por fôrça dos sucessivos licenciamentos dos que o antecederam em votação de legenda. O presidente da Assembléia indeferiu o pedido, e, após êle, fizeram o mesmo o Tribunal de São Paulo e o Supremo.

A DECISÃO

Entendeu o Judiciário, tanto pelo Tribunal de São Paulo quanto pela Suprema Côrte, que o vereador que assumir o mandato fica impedido de exercer outro mandato legislativo, quer federal, municipal ou estadual, de acôrdo com a Constituição.

O FUNDAMENTO

Apreciando o mérito da questão, o Judiciário adotou o seguinte ponto de vista:

"A Constituição Federal, art. 48, II letra "c", dispõe não poderem os deputados e senadores, desde a posse, exercer outro mandato legislativo, seja federal, estadual ou municipal. A Constituição de São Paulo, por sua vez, manteve o preceito e, no art. 13, letra "f", proibiu a acumulação de mandatos eletivos, estendendo a proibição aos prefeitos e vereadores". Em outro ponto da sentença, declarou: "Para efeito das proibições constitucionais, não há distinguir efetividade de suplência no exercício de mandatos eletivos diferentes, sendo a acumulação contrária ao sistema político adotado no país. Essa acumulação é punida com a perda do mandato pela Constituição Federal".

# *Deu nove tiros no amigo e matou-se depois*

**Não se conformando com a idéia de seu amigo casar-se, com o que teriam fim as relações anormais que com êle mantinha, o serventuário da Justiça João Serejo Coelho da Silva (28 anos, solteiro) defechou nove tiros (três na bacia, seis nas pernas e abdome) contra Valter Contermi (22 anos), após obrigá-lo, de arma em punho, a escrever uma carta de despedida a sua mãe. Em seguida, Serejo suicidou-se, atirando quatro vêzes no próprio peito.**

Valter — apesar de gravemente ferido e com os intestinos perfurados — pulava visando escapar das balas até que, aproveitando-se do fato de estar Serejo remuniciando a automática, quebrou a vidraça de uma janela, atirando-se ao solo, indo rolar por um declive de 30 metros (Av. Niemeyer), onde foi socorrido por um policial que passava pelo local.

DESENLACE NO PALACETE

Valter e Serejo, desde algum tempo, mantinham relações anormais. Tendo ficado noivo, Valter (Rua Engenheiro Richard 21, fundos) tratou-se a terminar a sua amizade com Serejo (Av. Niemayer, 55-A).

Serejo não quis conformar-se com o rompimento, tendo procurado entender-se com Valter, a quem chegou a ameaçar. Êste, foi ontem à Av. Niemayer a fim de buscar roupas suas que lá deixara, quando encontrou-se com Serejo.

CARTA À MÃE

Serejo escreveu o seguinte bilhete, que guardou consigo, no bôlso: "Caso me aconteça alguma coisa, comunique meu irmão Valério" Em seguida, conseguiu uma pistola automática. Assim que viu Valter, intimidou-o, de arma em punho, a escrever a seguinte carta: "Para minha querida mãezinha: quando a senhora estiver lendo esta última carta, eu já estarei implorando a Deus que a cubra com o seu manto de penitência. Perdôe-me como seu filho e a êle (Serejo) como meu amigo, pois o nosso único caminho era êste mesmo"

FIM BREVE

Continuando seus preparativos, Serejo fêz Valter acrescentar, num bilhete, que deixava uma carteira de notas na mesa (presente de sua noiva), a fim de ser entregue na Rua Barão do Bom Retiro, 1980 solicitando, ainda, a uma jovem que se comunicasse com seu irmão, no amoxarifado do H. S. E. Finalmente, Serejo redigiu o seguinte bilhete: "Parece que meu fim está para muito breve. Seja qual fôr a circunstância em que êle se dê, não haverá cúmplices nem responsáveis"

ASSASSINATO E SUICÍDIO

Concluído todo êsse cerimonial Serejo disparou consecutivamente a arma contra Valter, que pulava tentando escapar às mesmas. Depois de remuniciar a automática Serejo matou-se, com quatro tiros no peito.

Valter, socorrido pelo Cabo Coelho, da Polícia Militar, foi levado para o Hospital Miguel Couto, onde está internado, em estado grave, apresentando alguma melhoras.

### Comissão de combate ao crime

S. PAULO, 1 (Asapress) — Na reunião de autoridades policiais, realizada ontem, no gabinete do governador do Estado, ficou resolvida a criação de uma comissão de combate ao crime, encarregado de estudar medidas tendentes à intensificação e eficiência do policiamento nesta capital principalmente nos bairros onde é assustadora a onda de assaltos.

# Conclusões da 12.ª página

## *Médicos . . .*

médicos». E de que tal decisão «importa uma recomendação aos industriais de todo o país no sentido de que, abstendo-se de cumprir a lei aguardem a palavra da Justiça, a quem caberá decidir, em última instância, soberanamente».

As justas referências, contidas no final da nota, à Classe Médica «na qual reconhece a prestação de inestimáveis e valiosos serviços à coletividade», não disfarçam a posição que o Conselho assume contra os legítimos direitos dos médicos.

Por outro lado, a AMDF não pode deixar de lamentar a maneira desateciosa pela qual um órgão da responsabilidade do Conselho de Representantes da Confederação Nacional da Indústria, em documento de tão ampla divulgação, se permite apreciar uma lei elaborada pelo Congresso Nacional e o desembaraço com que incita os industriais ao não cumprimento da mesma.

A AMDF está sempre vigilante em defesa dos interesses dos médicos. Seu Departamento Jurídico, se acha, desde já, a disposição daqueles que venham a ser prejudicados pelo aconselhado desrespeito à Lei.

A AMDF confia na Justiça Brasileira.

a.) **Dr. Vicente Tovar Bicudo de Castro** — Vice-presidente em exercício na Presidência da AMDF».

## *Estudantes . . .*

Em seu parecer o Consultor Geral da República acrescentou que, após analisar as informações do Serviço do Patrimônio da União, da Comissão de Reparações de Guerra e do Banco do Brasil, chegou à conclusão de que o Govêrno está inabilitado também alienar o imóvel, só podendo fazer cessão mediante outra lei especial.

## *Milhões . . .*

das as determinações para a venda da fruta, podendo os lavradores solicitar a necessária licença ao Departamento e Abastecimento, desde que se sujeitem às condições de preço maximo de 5 cruzeiros e de venda em caminhões volantes com limites determinados.

# DIÁRIO EDUCACIONAL

"Educar é semear, renovar, vivificar"

*Direção dos professôres: J. M. Leite de Vasconcelos, H. Reis e V. Zappi*

## Medicina

**NOVO MEMBRO TITULAR DO COLÉGIO BRASILEIRO DE CIRURGIÕES**

Em sua última sessão, o Colégio Brasileiro de Cirurgiões, elegeu por unanimidade, membro titular o Dr. Heibio Rego Lins.

O dr. Heibio Rego Lins, que é Docente e Assistente da Faculdade de Medicina e do Hospital dos Servidores do Estado, desde os bancos acadêmicos vem orientando seus estudos no setor da Cirurgia Geral e Ginecologia.

Fêz cursos de especialização na Argentina e nos Estados Unidos e representou seu país em diversos congressos médicos no estrangeiro, e recentemente conquistou uma bôlsa de estudos aos Estados Unidos, por concurso de títulos, devendo embarcar no princípio do próximo ano, por um período de 6 mêses.

Dr. Rego Lins, que tem sido muito cumprimentado pelos seus colegas e amigos, tomará posse de membro titular do Colégio Brasileiro de Cirurgiões, no próximo dia 5, segunda-feira, às 21 horas na sede do referido Colégio.

Ao nosso mestre e amigo os cumprimentos do Centro Acadêmico "Carlos Chagas".

## "Os videntes"

Hoje, às 21 horas, a Rádio Ministério da Educação apresentará uma nova edição de NOVOS HORIZONTES, programa do dr. Miécio de Araújo Jorge Honkis que hoje focalizará OS VIDENTES sob ângulo científico e histórico.

Apresentação do elenco de rádio-teatro da PRA-2, sob direção de Allan Lima.

## Colégio Pedro II — Internato

**EXAMES DE ADMISSÃO À 1.ª SÉRIE DO CURSO GINASIAL**

A Secretaria do Colégio Pedro II — Internato avisa que a prova escrita de Matemática do exame de admissão à 1.ª série ginasial será realizada amanhã, sábado, dia 3 de dezembro, às 8 horas, na sede do Internato, no Campo de São Cristóvão, 177.

Os candidatos inscritos serão distribuídos pelas seguintes salas, de acôrdo com o respectivo número de inscrição:

**NO 2.º PAVIMENTO:**

De 1 a 50 — sala 7; de 51 a 95 — sala 8; de 96 a 135 — sala 9; de 136 a 170 — sala 10; de 171 a 210 — sala 11; de 171 a 210 — sala 11; de 211 a 260 — sala 12; de 261 a 300 — sala 13; de 301 a 345 — sala 14; de 346 a 385 — sala 16.

**NO 3.º PAVIMENTO:**

De 386 a 425 — sala 21; de 426 a 485 — sala 19; de 386 a 525 — sala 24; de 526 a 575 — sala 22; de 576 a 625 — sala 20; de 626 em diante — sala 18.

# 'Custeie você mesmo seus estudos'

Relação dos candidatos vitoriosos — Bôlsas de Estudo avaliadas em mais de 200 mil cruzeiros, oferecidas pelo Colégio Piedade — Medalha de ouro aos pais dos vencedores — Domingo publicaremos os nomes dos que obtiveram "Menção Honrosa"

Tornamos a publicar hoje a relação dos vencedores do interessante concurso patrocinado pelo Colégio Piedade e lançado pelo DIARIO CARIOCA, que teve por principal escopo fortalecer os laços familiais, através de concurso de redação.

CURSO COLEGIAL

1.º colocado: Francisco José Lustosa da Costa, 17 anos, aluno do Colégio Sobralense, Sobral, E. Ceará, cursando atualmente o 1.º ano Colegial

2.º colocado: Jorge Simão, de 16 anos, aluno do Colégio Estadual de Petrópolis, cursando o 1.º ano científico.

3.º colocado: Rurik Leão Castelo Leite, 16 anos, aluno do Colégio Estadual do Espírito Santo cursando o 2.º científico

PRÊMIOS

Os vitoriosos terminarão gratuitamente o curso em que se encontram e também o superior, em Faculdade de sua livre escôlha.

CURSO GINASIAL

1.º lugar: Heitor Pereira Duarte, aluno da 1.ª série ginasial, do Colégio Piedade, com 14 anos de idade.

2.º lugar: Leilá Mansur de Lima, aluna do Colégio Nossa Senhora das Dores, em Nova Friburgo, E. Rio; 14 anos de idade, cursando o 1.º ano ginasial

3.º lugar: Maria Celita Balarini Lima, com 16 anos, aluna do Colégio Piedade, da 3.ª série.

CURSO PRIMÁRIO

1.º colocado: Dea Lúcia Giovanini, 10 anos de idade, cursando a 4.ª série do Colégio Piedade

2.º colocado: Luiz Bressan Filho, 9 anos de idade, cursando a 3.ª série do Grupo Escolar Aurélio Pires de Belo Horizonte;

3.º colocado: Oswaldo Miranda, aluno da 4.ª série do Colégio Batista Mineiro, em Belo Horizonte.

PRÊMIOS DO CURSO GINASIAL E PRIMÁRIO:

Os prêmios dos alunos dos cursos primário e ginasial obedecerão ao seguinte critério.

1.º lugar: gratuidade de 5 períodos letivos, a partir da série em que se encontram;

2.º lugar: gratuidade de 3 períodos letivos, a partir da série em que se encontram,

3.º lugar: gratuidade de um período letivo, a partir da série em que se encontram.

MEDALHAS DE OURO AOS PAIS DOS VENCEDORES

Os pais dos nove alunos premiados receberão medalhas de ouro oferecidas pelo Colégio Piedade.

A data da cerimônia da entrega das medalhas e outras informações relativas às bôlsas que acabam de ser distribuídas serão dentro dos próximos dias publicadas pelo DIARIO CARIOCA

Os alunos vencedores do concurso terão os seus trabalhos publicados em nossa coluna do Estudante, devendo para tal fim enviar um retrato 3x4 à nossa redação

MENÇÃO HONROSA

A fim de estimular, de algum modo, os alunos que, embora não fazendo jus a prêmios, contudo se esforçaram no afã louvável de alcançar as valiosas bôlsas de estudo oferecidos pela diregão do Colégio Piedade, divulgaremos omingo os nomes aqueles cujos trabalhos mereceram Atenção Honrosa por parte da Comissão Julgadora.

A RECEPTIVIDADE DO CONCURSO

Quase todos os Estados e Territórios brasileiros se fizeram representar nesta maratona intelectual, destacando-se entre outros o Distrito Federal, Minas, Ceará, Bahia e Rio de Janeiro.

Um total de 625 redações foram julgadas pela Comissão Selecionadora.

## Escola Nacional de Química

**HORÁRIO DAS PROVAS**

TERCEIRO ANO

**Análise Orgânica** – Amanhã, 8 horas – escrita – 9 horas prático-oral. Dia 5, 2a.-feira, 8 horas, prático-oral.

**Microbiologia Industrial** – Dia 7, 4a.-feira, 14 horas, escrita e prático oral. Dia 8, 5a.-feira, 14 horas, prático-oral.

**Mineralogia e Geologia Econômica** – Dia 10, sábado, 8 horas escrita e prático-oral.

**Química Orgânica (2a. cad.)** – Dia 12, 2a.-feira, 8 horas, escrita – 14 horas, prático-oral. Dia 13, 3a.-feira, 8 horas prático-oral.

**Física Industrial** – Dia 14, 4a.-feira, 8 horas, escrita e prático-oral.

QUARTO ANO

**Metalurgia e Metalografia** – Amanhã 8 horas, escrita e oral.

**Higiene Industrial** – Dia 8, 5a.-feira, 8 horas, escrita e oral.

**Aparelhos e Operações Industriais** – Dia 8, 5a.-feira, 9 horas, escrita – 13 horas, oral. Dia 9, 6a.-feira, 10 horas, prático-oral.

**Tecnologia Inorgânica** – Dia 12, 2a.-feira, 8 horas, oral.

**Tecnologia Orgânica** – Dia 15, 5a.-feira, 8,30 horas, oral.

## Festa do "Aluno n.º 1"

A seção escolar do vespertino "A Noite" realizará no próximo dia 4 do corrente, no Teatro João Caetano, a cerimônia da entrega das medalhas que oferece aos alunos n.º 1 das escolas do Distrito Federal, bem como a dos cofres doados pela Diretoria do Banco Andrade Arnaud S/A e das canetas-tinteiro oferecidas pela Emprêsa Industrial de Tintas Sardinha Ltda.

A cerimônia que terá a presença das altas autoridades se realizará às 10 horas da manhã do dia 4 de dezembro, seguindo-se um "show" em que tomarão partes os mais destacados artistas da Rádio Nacional.

## U.D.F. — Ciências Econômicas

O Diretor Social convoca os acadêmicos Lourenço José Melo e René Cozac para tratar de assuntos sôbre suas inscrições no Restaurante Central dos Estudantes.

Escala Provisória dos Diretores de Dia a partir do dia 1 de dezembro de 1955:

2a. feira – Bermack Valdemar
3a. feira – Geraldo e Valdir
4a. feira – Luís Jorge e Ubirajara
5a. feira – Geraldo e Vilardo
6a. feira – Loureiro e Helio.

**Economistas 1953** – A comissão organizadora dos festejos comemorativos do segundo aniversário, convida todos os economistas que colaram gráu em 1953, para o almôço anual a ser realizado no próximo dia 7 de janeiro de 1956. As adesões poderão ser efetuadas nos seguintes locais: Diretório Acadêmico e com os economistas Juarez Garcia telefone 23-2471 Fuan Pinheiro telefones 43-3370 ou 52-2915.

O Diretório Acadêmico em reunião efetuada no dia 29 de novembro de 1955 patrocinou a fundação da "Associação dos ExAlunos da Faculdade de Ciência Econômicas da Universidade do Distrito Federal" com a finalidade de congregar os economistas que concluiram o curso desta unidade da Universidade do Distrito Federal. Nesta reunião ficou constituída a comissão que irá elaborar os estatutos e dar as demais providências para o início de suas atividades, constituída dos seguintes economistas: José Mario Santório, Manuel Gonzalez y Gonzalez e Mouricio Joel Feinstein.

O Diretório Acadêmico para os devidos fins e efeitos efetuou comunicação a respeito da: Diretoria da Faculdade, Conselho Universitário e Diretório Central dos Estudantes da U. D. F.

**Reunião** – A Diretoria do D. A. reunir-se-á amanhã, às 14,30 horas, para tratar de assuntos gerais.

**Vestibular** – Encontram-se à disposição dos interessados as instruções para inscrição no vestibular, e os respectivos programas.

## COMPAREÇAM À SUBDIRETORIA DE FINANÇAS

AERONÁUTICA

A fim de atender a exigências do Ministério da Fazenda deverão comparecer à Subdiretoria de Finanças da Aeronáutica, até o dia 5 do mês entrante, para tratarem de assuntos de seu interêsse, os militares abaixo relacionados:

Major-brigadeiro Antônio Tarcilio de Arruda Proença, brigadeiro Agnaldo Doria Saião e José Annes, tenentes-coronéis Pithágoras Ramalho, Marcos Eduardo Coelho de Magalhães, Mário Duque Estrada, José Freire Parreiras Horta, Paulo de Mello Bastos, Maurício José de Carvalho, Ildeu da Cunha Pereira, Dante Pires de Lima Barreto, Sebastião Andrade de Sousa, Ormuzd Rodrigues da Cunha Lima, majores José Hugo Rodrigues e Hipácio Perdigão Benevides, capitães Afro Tavares de Faria, João Maurício de Toledo, Abelardo de Almeida Albuquerque e Pheonilo de Sousa Martins, tenentes Ciro Martins Varela, Nelson Dornelles, Alberto Alves de Morais, Milton Guimarães, Afonso Pinheiro Telles, José Ribamar de Sousa, João Guilherme Mendes Rademaker, Pedro Francisco de Lima, Gilberto Caolo, Isaumar Lago Barbosa, João Rodrigues, Guilherme Dell, Pércio Mota, Ademar Paes da Silva, João Moreira da Silva, Raul Dourado, sargento Jaime Moreira e Elmar da Costa Siebra.

**AVISO AOS AVIADORES**

Através do aviso n. 232, expedido no dia 1-12-55 a Diretoria de Rotas Aéreas presta à navegação aérea as seguintes informações:

João Pessoa: — O rádio-farol de prefixo JP, frequência de 390 quilociclos, ficará inoperante nos dias 3, 4 e 5 do corrente mês;

Rio de Janeiro: — Aeródromo dos Afonsos, — Tôrre-de-contrôle, transmissão na frequência de 235 quilociclos, inoperante.

**ACIDENTE DE AVIAÇÃO**

O Ministro da Aeronáutica recebeu do Serviço de Busca e Salvamento da Diretoria de Rotas Aéreas, um despacho radiográfico, informando a ocorrência de um acidente, no Aeroporto de Belém com o avião DC-3, de prefixo PP-CCC, pertencente à emprêsa Serviços Aéreos Cruzeiro do Sul Ltda. O acidente ocorreu quando o aparelho decolava com destino a Barreiras, tendo caído e incendiado, após o choque com o solo. Houve perda total do material, assim como dos ocupantes do avião. Em consequência faleceram as seguintes pessoas: comandante Rubens Galvão Ehrich, 1.º pilôto Emílio Reminger, rádio-operador Isaac Alicar Paiva, aeromoço Edgard Rodrigues Ribeiro, passageiros Edga Nunes e João Englen

Desde o primeiro pedido de socorro os órgãos do Serviço de Busca e Salvamento entraram em atividade, envidando todos os esforços no desempenho da missão a que se destina.

**"BOITE-SHOW" NO CLUBE DE AERONÁUTICA**

O Departamento Recreativo do Clube de Aeronáutica, fará realizar amanhã, dia 3 de dezembro, uma "boite-show" em comemoração ao 10.º aniversário da declaração de aspirantes da turma de 1945. Contará com o colaboração de renomados artistas de nosso meio radiofônico e de televisão, destacando-se Rosita Gonzalez, Jackson do Pandeiro e a aplaudida cantora e bailarina cubana Nancy Montez, ora em excursão pela América do Sul. A festa em apreço terá início às 23 horas.

**VISITOU O GALEÃO O MINISTRO VASCO ALVES SECO**

Acompanhado do coronel Otelo Ferraz, Chefe de Relações Públicas, de outros oficiais de gabinete e jornalistas, o ministro Vasco Alves Seco realizou, ontem, dia 1.º uma visita de inspeção à Base Aérea do Galeão. Naquela dependência da Aeronáutica, o titular da pasta foi recebido pelo Comandante da Base, coronel Ricardo Nicoll, que se achava acompanhado do major Eudo Candiota e outros oficiais que ali servem. Em seguida, o ministro percorreu tôdas as dependências daquela unidade. Durante a visita, o brigadeiro Alves Seco inteirou-se da atual situação daquele importante setor da FAB, ouvindo atentamente todos os esclarecimentos prestados pelos oficiais chefes de serviços e comandantes. Depois da visita à Base o titular da pasta dirigiu-se à Escola de Comando e Estado-Maior, onde foi recebido pelo brigadeiro Gabriel Grum Moss. Naquele estabelecimento o ministro também percorreu tôdas as suas seções, apreciando pessoalmente os diversos ramos de atividades da ECEMAR. Durante a visita àquele estabelecimento, o titular da pasta estêve acompanhado do brigadeiro Moss e demais oficiais que ali servem.

Em palestra com os jornalistas que o acompanharam, o ministro teve oportunidade de manfestar-se sôbre o que lhe fôra dado observar, declarando, a certa altura, que recolheu a melhor impressão, notadamente do ponto de vista da capacidade técnica dos que emprestam ali as suas atividades profissionais.

Salientou outrossim, que é digno de registro o resultado dos trabalhos executados, por exemplo, na seção de revisão de aviões, da Base Aérea, onde se realizam operações que em outra parte seriam exigidos material e pessoal muitas vêzes mais numerosos do que o disponível ali.

Finalizando afirmou o titular da Aeronáutica que pretende encetar demarches, junto aos poderes competentes, no sentido de remover, tanto quanto possível, as deficiências existentes.

## PUNGUISTA PRÊSO EM FLAGRANTE

Pilhado em flagrante, quando "pungava" um relógio de pulso que se encontrava no bôlso de seu proprietário, Mário Marques de Carvalho, (Rua Teixeira de Azevedo, 56, apt. 301), o larápio Arnaldo Dias de Almeida (solteiro, 28 anos, Rua Henrique Sá, 436) resolveu reagir à prisão.

Enfrentou os policiais, mas acabou sendo dominado pelo marinheiro José Lopes Alves, auxiliado pelos bombeiros ns. 1322 e 1301. O "vigarista" foi conduzido á Delegacia do 19.º D. P. e ali autuado na forma da lei.

# Enfermeiros debaterão seu aumento

**Os enfermeiros decidiram, iniciar intensa campanha para obter o atendimento de suas reivindicações de aumento salarial, confeccionando uma tabela que satisfaça às suas necessidades mínimas.**

Grande foi o número de associados que compareceu à assembléia do Sindicato dos Enfermeiros, para aprovar a tabela de aumento salarial que reivindicarão junto aos empregadores.

**A tabela**

**A tabela ontem aprovada pelos enfermeiros foi a seguinte: para os que perecbem de 1.200 a 1.500 cruzeiros, 900; de 1.501 a 2.500, 1.000; de 2.501 a 3.000, 1.200 e de 3.001 em diante 1.300.**

**Os enfermeiros reivindicarão, ainda, que o aumento seja concedido a partir do dia 1 do mês passado e concedido sôbre os salários resultantes do último acôrdo, firmado em 1.º de setembro de 1953. Para os admitidos após a data base, isto é, 1º de setembro de 1953, o aumento será de 50 por cento. Há, ainda, uma cláusula que impede o desconto dos aumentos concedidos através de leis ou decretos.**

**O Sindicato dos Enfermeiros solicitará à entidade patronal que marque mesa redonda, a fim de que seja discutido seu problema.**

## Atêrro . . .

(Conclusão da 1ª página)

prejuizos têm causado; o sr. Saramago Pinheiro, líder udenista, para ser conhecimento da nota oficial da U. D. N., sôbre a situação política nacional; o sr Geraldo Reis, que apelou para o diretor do D. C. T no sentido de tomar providências para que ao menos os telegramas cheguem ao seu destino em tempo hábil; ao sr. Simão Mansur, para justificar um requerimento pretendendo que a Assembléia revele por meio de comunicação telegráfica, o seu júbilo pela volta de "La Prensa" aos seus proprietários; e o sr. Luiz Guimarães, para justificar um requerimento referindo ao govêrno a construção de um prédio próprio para a instalação do Centro de Saude de Nova Iguaçu.

PROJETOS

Na ordem do dia, foram aprovados, em discussão final, os dois seguintes projetos: n. 664, aprovando a deliberação n 184; de 3 de dezembro de 1954, da Câmara Municipal de Macaé; e n. 576, regulamentando o refôrço de férias escolares.

# Proposta a criação do Instituto . . .

(Conclusão da 1ª página)

iodetado e do sal cloroquinado, para consumo nas regiões atingidas pelo bócio endêmico e pela malária;

m) auxiliar a instalação de fábricas de sacaria destinada exclusivamente à embalagem de sal;

n) incrementar e financiar os agrupamentos de pequenas salinas, em unidades técnicamente organizadas e atuando sob a forma de cooperativas;

o) incentivar a organização de cooperativas e sindicatos, prestando àquelas assistência técnica e financeira;

p) promover assistência social aos trabalhadores das salinas;

q) firmar convênios, acôrdos e contratos com entidades públicas ou privadas;

r) adquirir, em situações anormais de mercado, para revender sem lucro e mediante prévia autorização do Ministro do Trabalho, Indústria e Comércio, a quantidade de sal necessária a assegurar o abastecimento de qualquer região ou a impedir o encarecimento do produto em qualquer parte do território nacional;

s) adotar, dentro das limitações legais, tôdas as medidas e providências necessárias ao atendimento de seus objetivos e finalidades.

**O REGIME DE COTAS**

Por outro lado, o art. 9.º do projeto determina que o IBS fixará, em junho de cada ano:

a) a quantidade de sal destinada a consumo, no território nacional, representada pela média das entregas no último quinquênio civil, com o acréscimo, no máximo, de dez por cento;

b) a cota que, daquela quantidade, caberá a cada Estado produtor e que será proporcional, à média harmônica entre os índices representativos da área de cristalização existente quando do registo de suas salinas e das entregas de sal ao consumo feitas por êles nos cinco últimos anos civis;

c) a cota de cada salina, pela distribuição da do Estado entre elas, adotada a mesma fórmula.

Parágrafo único. Se fôr insuficiente a quantidade fixada de acôrdo com a alínea a, incumbirá ao IBS, no último trimestre do ano salineiro, aumentá-la transitòriamente e fazer a distribuição do aumento pelos Estados e salinas, observado o dispostos nas alíneas b e c.

## Braçadas e . . .

(Conclusão da pág. 9)

cina do Vasco. E o certame terá curso ainda na noite do dia 18, no mesmo local, quando os "Tigres" enfrentarão o Fluminense, campeão carioca, do Torneio Rio-São Paulo.

**GRUPO**

Ademar Grilo Filho, o grande centro nacional é uma das expressões que estará em ação contra os "Tigres" e a reportagem conseguiu observar o intenso treinamento que o quadro tricolor vem empreendendo a fim de atuar contra os argentinos com todo o seu poderio.

**REMO**

Somente na manhã de domingo terá lugar a eliminatória dos "Oitos" gaúchos que visam o Campeonato Brasileiro.

Aliás telegrama da Sport Press nos diz de Porto Alegre, que já se encontram escaladas seis guarnições que irão representar o Rio Grande do Sul no Campeonato Brasileiro de Remo, a ser disputado dia 18 de dezembro na raia da Lagoa Rodrigo de Freitas.

O representante gaúcho na prova de single-skiff será Bruno Galeski, do Almirante Barroso.

Para o "quatro com", cujo vencedor foi o Almirante Barroso, os remadores são os seguintes: Humberto Demartial, Milton Meurer, Antônio Cândido e Henrique Fuskino, patrão Valdemar Cunha, pertencente ao Uruguai.

Para os páreos de "dois com" e "dois sem", os remadores gaúchos serão Valter Karl e Manoel Amorim.

O barco gaúcho para a prova de "quatro sem", será constituído por Alberto Santos, Frederico Sirehlau, Werner Bigler e Jan Makarewics. Finalmente no "double-skiff" o R. G. do Sul será representado pelos irmãos Schutz, Heinz e Ernesto.

# Auxiliares do Ministro do Trabalho

**Com a designação do sr. Moacyr Veloso para a chefia do gabinete do Ministro do Trabalho, em substituição ao sr. Pércio Gomes de Melo, que passou a exercer outra comissão, está formado o gabinete do sr. Nelson Omegna. Foram mantidos, com o novo chefe, entre outros, os srs. Darius Robring, Luis Valente de Andrade, Paulo de Oliveira, Helena Nogueira e Leo Alberto Ramos Cruz.**

Na direção dos diversos serviços continuarão, também, os antigos ocupantes, exceto no Departamento de Previdência Social, no Serviço de Documentação e na Divisão de Fiscalização do DNT, onde espera-se haverá substituições.

**Outros postos**

Para presidente substituto da CIS (Comissão do Imposto Sindical), foi designado o sr. Carlos Auler Bueno representante do DNT no Plenário dêsse órgão. De outra parte, nas Delegacias Regionais do Trabalho, a não ser as modificações já feitas em São Paulo e no Estado do Rio, não cogita o titular da pasta proceder a outras modificações.

# Psicologia Social na Indústria

O Serviço Social da Indústria e o Instituto de Seleção e Orientação Profissional da Fundação Getúlio Vargas, em colaboração, organizaram uma série de cursos cujo tema central será o estudo dos princípios e técnicas da psicologia aplicada aos problemas da indústria. Realizar-se-ão sob a direção da professôra Beatrice Freitas, psicotécnica do IBGF, o primeiro dêsses cursos constará de doze aulas, que versarão sôbre as condições que influenciam a eficiência do comportamento humano no trabalho destacando-se, entre outros, os seguintes assuntos: Realização da situação de trabalho sob o ponto de vista psicológicos. A estrutura social da organização industrial: análise dos processos de interação e de comunicação. A estrutura do grupo e as relações entre os membros do grupo. Cooperação e competição. Coesão do grupo e produção. Liderança e o papel do líder. Condições de liderança na comunidade industrial. Relações interpessoais e produtividade do grupo. Moral e as boas relações no trabalho. Tensões e problemas nas relações entre empregado e chefe. Fatores humanos na produção. A monotonia, fadiga, eficiência e rendimento. A eficiência do grupo e a eficiência individual. O conhecimento do empregado e do trabalhador. O treinamento de ajustamento. Desajustes sociais. O processo de seleção e sua necessidade etc.

O referido curso deverá iniciar-se no dia 5 de dezembro entrante e as aulas terão lugar no auditório da Confederação Nacional da Indústria, à Rua Santa Luzia, 685 (9.º andar), tôdas as segundas e quintas-feiras, das 17 às 18 horas, durante seis semanas consecutivas.

A iniciativa do SESI e do IBGF tem por objetivo contribuir para o esclarecimento de muitos problemas da indústria, do ponto de vista da psicologia social; conseguindo maior unidade na percepção das questões que se relacionam com a promoção do melhor ajustamento do homem à situação fabril.

## Motor . . .

(Conclusão da pág. 9)

Garcia e agora Humberto Pimentel Duarte. Qual será o novo nome desta equipe?

III — Grandes são os planos para a próxima temporada de polo nesta Capital. A Comissão de Polo da Federação Hípica Metropolitana organizará um calendário, que já está sendo estudado. Os militares também estão estudando um calendário, nele incluindo diversos torneios interestaduais. A temporada que começará em março, terá sua abertura um torneio que está sendo elaborado pelo DIARIO CARIOCA e pela revista «Rio Magazine».


**Dr. Gilberto Ferreira Cardoso**

(MISSA DE 7.º DIA)

Thiers Cardoso e senhora, Gilberto Cardoso Filho, Maria Tereza Cardoso, Genaro Cardoso, senhora e filhos, Sebastião Cardoso, senhora e filhos. Maria Isabel Cardoso e filhos, Consuelo Cardoso Oliveira, Analia Cardoso Silva, dr. Joaquim Pires Ferreira, dr. Jurandir Pires Ferreira, senhora e filhos, Jacy Pires Ferreira Machado e filhos, pais, filho, irmãos, sobrinhos, tios e primos do pranteado GILBERTO CARDOSO agradecem as manifestações de pesar recebidas por ocasião de seu falecimento, convidando os demais parentes e amigos para assistirem a missa de 7.º dia, que mandam celebrar amanhã, dia 3, às 11 horas, no altar-mór da Igreja da Candelária.

**Presidente Dr. Gilberto Cardoso**

MISSA DE 7.º DIA

O CLUBE DE REGATAS DO FLAMENGO convida seus associados, atletas, torcedores, desportistas e autoridades e a todos amigos e parentes de seu inesquecível Presidente GILBERTO CARDOSO, para assistirem à missa de 7.º dia que, em sufrágio de sua boníssima alma, fará celebrar amanhã, dia 3, às 11 horas, no altar-mór da Igreja da Candelária.

**GILBERTO CARDOSO**

MISSA DE 7.º DIA

O CLUBE DE REGATAS VASCO DA GAMA convida os seus associados, amigos e desportistas a assistir à missa de 7.º dia que, por alma do saudoso Presidente do Clube de Regatas do Flamengo, DR. GILBERTO CARDOSO, manda celebror amanhã, sábado, 3 de dezembro, às 11 horas, na Igreja da Candelária, agradecendo a participação nesse ato religioso.

**Dr. Gilberto Ferreira Cardoso**

(MISSA DE 7.º DIA)

Hortência Dyonisio Cerqueira e Rosina Leoni Pinto convidam os parentes e amigos de GILBERTO CARDOSO para a missa que farão celebrar na Igreja da Candelária, às 11 horas de amanhã, sábado, dia 3.

**DR. ANGELO CRUZ**

Clínica Médica e Doenças Pulmonares — Radioscopia — Consultório: Rua México, 31, sala 303 — Telefone: 52-5861 — Diàriamente das 16 horas em diante

Residência: Tel.: 27-2157

**RAIOS X**

DR. VICTOR CORTES

Exames radiológicos em residências

TOMOGRAFIAS

Diariamente das 9 às 11 e das 14 às 17 horas

Rua Araujo Pôrto Alegre, 70 — 9.º andar

TEL.: 22-5330

DOENÇAS NÊRVOSAS E MENTAIS

DR. LUIZ FRAGA

Complexos — Vícios — Insônia — Epilepsia — Doenças Imaginárias — Perturbações sexuais. Diàriamente das 14 às 18 horas.

RUA SENADOR DANTAS, 76 — 4.º andar — Tel. 52-5999

Atende à noite em consultório de Copacabana com hora marcada.

A HISTÓRIA DE UM PISTÃO FELIZ

1. Este é o pistão do motor de um carro em perfeitas condições de funcionamento. As explosões contínuas da gasolina na câmara de combustão mantêm o pistão trabalhando em perfeito ritmo.

2. O óleo é necessário para lubrificar êsse pistão. Uma quantidade mínima de óleo, sempre é arrastada para a câmara de combustão. Quando queimados com a gasolina, a maioria dos óleos deixa um resíduo pegajoso.

3. Partículas carbonosas e outras de origem química são formadas pela explosão da gasolina. Essas partículas deveriam escapar com a descarga. Todavia, algumas partículas residuais agarram-se à cabeça do pistão.

4. Êsses depósitos originam a combustão muito rápida da gasolina, ao invés de mantê-la equilibrada, fazendo com que o pistão trabalhe fora do ritmo.

5. Isto ocasiona "batidas" ou movimento irregular do pistão e perda de potência.

6. O novo Atlantic Premium evita todos êsses inconvenientes porque permite que os resíduos provenientes da combustão escapem. Eis porque o novo Atlantic Premium Motor Oil de ação antidetonante conserva seimpre novo o motor de seu carro.

AGORA!

UM MOTOR OIL DE AÇÃO ANTIDETONANTE

ATLANTIC PREMIUM

- Combate as "batidas" e pré-ignição
- Multi-viscosidade adequada ao Brasil
- Reduz a exigência de mais octanas para o motor
- Potência máxima e rendimento total da gasolina
- Mantém novo o motor por mais tempo

O Laboratório de Pesquisas da Atlantic produziu um óleo HD para combater as "batidas".

Você já teve algum carro que funcionava em perfeitas condições e repentinamente começou a "bater"? E ou não aborrecido? Além disso, pode significar despesas enormes com reparos mecânicos.

Nos motores de alta compressão, da atualidade, as "batidas" resultam geralmente da fixação de partículas carbonosas e outras de origem química, na câmara de combustão, quando da queima da gasolina. (Isto pode acontecer mesmo quando você usa uma gasolina de alto poder antidetonante).

Tais partículas deveriam escapar com a descarga, porém, algumas aderem às mínimas porções do óleo do motor, que sempre queima juntamente com a gasolina na câmara de combustão.

Em suma, eis o que acontece:

A maioria dos motor oils deixa um resíduo pegajoso após sua queima. Êsse resíduo cola o carbono e outras matérias químicas sôbre a parte superior do pistão, resultando um depósito duro que produz as "batidas" do motor ou perda de potência.

A Atlantic aperfeiçoou um Motor Oil que evita os depósitos causadores de "batidas" e de pré-ignição.

Tudo isto — e ainda mais!

Além da ação antidetonante, êsse Motor Oil possui multi-viscosidade, que significa maior rapidez de "partida" quando o motor está frio, e baixo consumo de óleo mesmo em longos percursos e a grandes velocidades.

E isto não é tudo! O Novo Atlantic Premium é um Motor Oil Heavy Duty, de alta detergência, que dá a máxima proteção contra a corrosão, mantendo limpo o motor.

Contendo o Novo Atlantic Premium tôdas essas propriedades que aumentam a eficiência dos carros modernos, a sua fabricação é mais dispendiosa — por isso é mais caro. Você, amigo automobilista, verificará que vale a pena.

Conserve novo o motor de seu carro, usando Atlantic Premium Motor Oil (20W-40)

ATLANTIC

ATLANTIC SERVE BEM, SERVINDO MELHOR!

ANO XXVIII — RIO DE JANEIRO, SEXTA-FEIRA, 2 DE DEZEMBRO DE 1955 — N. 8.401

# Diario Carioca

☆ Fundador: J. E. DE MACEDO SOARES ☆

# CESSAM OS AUMENTOS COM A COFAP ACÉFALA

## Médicos defendem execução do salário mínimo

**A Associação Médica do Distrito Federal tornou pública ontem, através de uma nota distribuida à imprensa, a sua queixa (amarga) contra a recomendação do Conselho de Representantes da Confederação Nacional da Indústria aos industriais de todo o Brasil, no sentido de se furtarem ao pagamento do salário mínimo dos médicos, até que a Justiça dê a última palavra sôbre o assunto.**

"Por outro lado, a AMDF não pode deixar de lamentar a maneira desatenciosa pela qual um órgão da responsabilidade do Conselho de Representantes da CNI. em documentação de tão ampla divulgação, se permite apreciar uma lei elaborada pelo Congresso Nacional e o desembaraço com que incita os industriais ao não cumprimento da mesma" concluiu a nota.

### INTEGRA DA NOTA

E' a seguinte a nota-queixa da AMDF contra o pronunciamento da Confederação Nacional da Indústria:

«SALARIO PROFISSIONAL DOS MEDICOS

A Diretoria da Associação Médica do Distrito Federal comunica:

O Conselho de Representantes da Confederação Nacional da Indústria fez publicar na imprensa a informação de que decidiu denunciar como flagrantemente inconstitucional a recente Lei que instituiu o salário mínimo dos

(Conclui no 10.º pagina)

## GABINETE MILITAR

*Tomaram posse, ontem, no Gabinete Militar da Presidência da República, o novo ajudante militar, major Moacir Teixeira Coimbra e os ajudantes de ordens do Presidente, capitão-aviador Hélio de Castro Alves Anísio, capitão-tenente Jorge Soares e capitão Josemar Silva. O Chefe da Casa Militar, general Floriano de Lima Brayner, saudou seus auxiliares. — Na foto, aspecto da cerimônia*

## Sem execução até o testamento do ex-presidente

**Por falta de presidente, não se reuniu, ontem, o Plenário da COFAP. Exonerado desde o dia 25 do mês passado, o sr. Americo Pacheco de Carvalho ausentou-se e o seu substituto, coronel Rubem Brissac, não se empossou nas funções por não ter sido publicado o ato de sua nomeação no "Diário Oficial".**

Demissionário, também, há meses, o representante das Fôrças Armadas no Plenário daquela Comissão, coronel Vilar, que era o vice-presidente, não foi substituido, estando, dessa forma, acéfalo aquele importante órgão, com uma série de interêsses pendentes de solução.

### DE BRAÇOS CRUZADOS

Há uma semana, portanto, está a COFAP de braços cruzados, tomando conta da casa o sr. Israel Correia, chefe do gabinete do presidente demitido o qual, entretanto, não tem poderes para presidir deliberações que não sejam as internas, de rotina. Além disso, êle e todos os demais chefes de serviços são demissionários

### Felicitações ao recem-nomeado

Vasio, mas aberto de par em par, o gabinete da presidência, onde o sr. Américo de Carvalho costumava trancar-se para deliberar com os seus pares os aumentos do custo da vida (o último sôbre lanchas e barcas para Niterói), está com a mesa cheia de telegramas endereçados ao coronel Brissac, procedentes de vários pontos do país

### Burlado o testamento de Américo

A antecipação da demissão do sr. Américo Pacheco não permitiu que êle concluisse o seu testamento, promovendo desgôsto de muitos que se julgavam com direito de participar do ato final Ainda assim, alguns atos tiveram de ser antedatados, para satisfazer afilhados. Êsses atos, certamente serão depois estudados pelo novo presidente da Comissão.

## MAIS BELA

*A foto é da srta. Silvia Gomes, recentemente eleita "a Mais Bela Estudante Secundária" do Distrito Federal. O concurso foi promovido pela AMES, sob o patrocínio ao DIARIO CARIOCA A jovem Silvia obteve unânimidade de votos no juri que fêz a seleção das candidatas e, não obstante o silêncio em tôrno do título - o que não agradou a seus fãs - ela representa muito bem as secundaristas cariocas, pois é um belissimo brôto nos seus 15 anos incompletos*

## Marítimos pediram ao presidente revogação do Samps

**Trabalhadores nos transportes marítimos e fluviais solicitaram, ontem, ao sr. Nereu Ramos, através telegrama firmado pelo presidente de sua Federação Nacional, a imediata revogação do decreto que unificou os serviços médicos de tôdas as instituições de previdência social.**

Fundamentando o seu pedido alega a Federação dos Marítimos que "o decreto que instituiu o SAMPS provocou clamor público, notório e generalizado em todos os trabalhadores que sentem naquela socialização dos serviços médicos das instituições previdenciárias um retrocesso nos objetivos da previdência social".

### PEDIDO À CASA CIVIL

Além do telegrama diretamente destinado ao presidente Nereu Ramos (cuja íntegra publica em seguida) a Federação endereçou um outro, ao sr. Paulo Lira — chefe da Casa Civil da Presidência — com o objetivo de que apresse o encaminhamento da primeira solicitação ao seu destinário, para despacho que implique na revogação do SAMPS.

### O telegrama

Diz o telegrama ao sr. Nereu Ramos:

A Federação Nacional dos Trabalhadores em Transportes Marítimos e Fluviais, por decisão unânime seu Conselho Representantes reunido conjuntamente totalidade presidentes sindicatos marítimos, dirige-se vossencia apelando sentido ser sancionado decreto oriundo Ministério Trabalho já em suas mãos há dias referente revogação decreto instituiu «SAMPS» Tal providência senhor Presidente atende clamor público, notório e generalizado todos trabalhadores que sentem naquela socinlização dos serviços médicos das instituições previdenciárias um retrocesso nos objetivos da previdência social tal a falta de fundamentos básicos no planejamento dessa profunda modificação nos caracteres sociais desse importante setor dada ncssa política previdenciária, pontos que analiticamente foram oferecidos ao senhor Ministro do Trabalho pela quase totalidade das organizações sindicais do Brasil.

## A Cooperativa propõe freguesia a seu acusador

**O Presidente da Cooperativa Agro-Pecuária de São José do Rio Preto, sr. Marcos Antonio Inglez de Sousa, falando à reportagem, convidou o sr. Jonatas Pereira da Silva a indicar, com precisão, o dia e a hora em que comprou banha por preço além da tabela nos postos da mesma Cooperativa, a fim de ser a irregularidade devidamente apurada e punidos seus responsáveis.**

O sr. Marcos de Sousa estranhou o fato do sr. Jonatas, sendo também presidente há mais de 10 anos de uma cooperativa, não ter levado a denúncia diretamente ao conhecimento da Diretoria da Rio Preto, preferindo uma fórmula pouco objetiva e prática de combater o abuso, quebrando, ainda, os princípios éticos que regem o cooperativismo.

### Sem resposta

O Presidente da Rio Prêto acrescentou ser difícil uma explicação para essa estranha atitude do sr. Jonatas Pereira Filho. Desde que êle aponte dia e hora em que fêz a compra da banha a 35 cruzeiros. facilmente poderá ser identificado qual o empregado responsável pelo abuso cometido.

Com êsses dados, a Rio Prêto abrirá rigoroso inquérito.

### Extranhesa

O Presidente da Rio Prêto declarou ainda:

— "Manifesto a minha extranheza também, pelo fato do sr. Jonatas Pereira Filho, sendo bacharel em direito e presidente de uma cooperativa coirmã, (por isso presumivelmente possuidor dos conhecimentos básicos que todo bacharel em direito deve possuir) ter-se deixado envolver, sem qualquer providência efetiva e concreta, em uma manobra que constitue verdadeiro atentado á economia popular. O referido cavalheiro, pelo que deixou dito, comprou a banha por preço além do tabelado, e, mansa e calmamente, pagou-a, sem reclamar, a fim de proclamar o fato, de forma sensacionalista, em ocasião inoportuna".

### Freguez

— "Doravante — acrescentou o Presidente da Rio Prêto — esperamos que quando o sr. Jonatas fôr ás compras nas barracas das cooperativas fique mais alertado e saiba conduzir-se mais objetivamente em seu próprio benefício. E, para finalisar aproveito a oportunidade para colocar ao dispor da Cooperativa de Fagundes, através da pessoa do sr. Jonatas, a experiência adquirida pela nossa cooperativa. Espero que o sr. Jonatas continue sendo um bom freguês dos postos de venda da Cooperativa Agro Pecuária de São José do Rio Prêto".

## ROUBARAM MINHA COROA

*A jovem artista de cinema Wilsa Carla, apresentou queixa, ontem, ao 5.º D. P., de que um seu conhecido ae nome Wilson Jordan, (da Companhia Experimental de Comédia), sumiu com a sua corôa de Rainha dos Comerciários, cetro e faixa, tudo ganho após um renhido pleito organizado pelo vespertino "A Noite". — (Outros detalhes na décima página)*

## Papai Noel virá para o Rio domingo próximo

**Papai Noel chegará ao Rio de Janeiro às 10 horas do próximo domingo, descendo de um helicóptero na Praça do Congresso e em seguida atravessando o Centro em imponente cortejo que terminará na Praça Mauá, após haver o bom velhinho recebido das mãos do prefeito as chaves da Cidade.**

Antes de descer à terra, Papai Noel, procedendo de um qualquer ponto celestial, sobrevoará o Rio, lançando às crianças impossibilitadas de comparecer à Praça do Congresso, os seus desejos de que o Natal de 1955 fique em suas memórias como um dos mais felizes.

### O CORTEJO DE PAPAI NOEL

Os detalhes dos festejos que marcarão a chegada ao Rio de Janeiro foram assentados, em suas minúcias, durante a reunião realizada pelo Grupo de Colaboradores de Turismo, na séde do Sindicato dos Lojistas.

Ficou, então, estabelecido que o cortejo de Papai Noel pela Cidade seja precedido por batedores da Polícia Especial, enquadrados em aeus uniforme de gala. Logo depois, virá a banda dos Fuzileiros Navais (com suas indispensáveis gaitas de fole) e, finalmente, o tilburi do bom velhinho.

Ao descer do helicóptero em que chegará ao Rio, Papai Noel lerá uma Proclamação Natalina à Cidade, recebendo em seguida as chaves da Cidade.

### Festejos nos bairros

Uma série de espetáculos de variedade, realizados em tôdas as terças e quintas-feiras, até o dia 25, assinala o início das festividades de Natal na Tijuca. Uma árvore da Floresta da Tijuca será transplantada para a Praça Saenz Pena

Por outro lado, um grupo de colaboradores já está providenciando a realização de festividades em diversos outros bairros do Rio.

## Milhões de abacaxis no Natal

**Milhões de abacaxis serão vendidos no Rio, em caminhões volantes. Durante o período dos festejos de Natal e Ano Novo, ao preço fixo de 5 cruzeiros por unidade.**

Os veículos que venderão as frutas estarão impedidos de estacionar no Centro da Cidade: os da zona Sul comerciarão até o Largo da Glória e os da zona Norte até a Praça da Bandeira e a Leopoldina.

### Licença aos lavradores

A Prefeitura, através de sua Secretaria da Agricultura, aprovou tô-

(Conclui na 10ª página)

## Querem participar no Sesc

**Os comerciários estão inclinados a contribuir, também, para o SESC, afim de proporcionar maior desenvolvimento á obra assistencial e participar, em condições de igualdade, da direção da instituição, declarou o sr. Fausto Cardoso, Presidente da Confederação Nacional dos Trabalhadores no Comércio.**

A impressão do sr. Fausto Cardoso foi externada após visitar a Colônia de Férias do SESC e reafirmada durante a última reunião da Federação dos Agentes Autônomos do Comércio, esta semana.

### Caminho andado

Na mesma reunião, foi aprovado um voto de congratulações com a Confederação Nacional dos Trabalhadores no Comércio pela escolha de um seu dirigente pelo Ministro do Trabalho para representar o Ministério no Conselho Nacional do SESC. A assembléia achou que tal fato representa grande passo no sentido de se verem representados também, na administração do SESC.

## Talarico demite-se após denunciar escândalos da CTOS

**Ante a perspectiva de ter que denunciar inúmeras irregularidades da administração passada na Comissão de Orientação Sindical (CTOS), reveladas por um balanço que mandou efetuar, exonerou-se das funções de presidente daquele órgão o sr. José Gomes Talarico.**

Nomeado para o cargo recentemente, o sr. Gomes Talarico justificou sua demissão alegando serem o seu feitio e suas funções incompatíveis com a devassa.

### HAVERÁ DEVASSA

Segundo apurou a reportagem do D. C., entretanto, as irregularidades serão apuradas imediatamente por uma comissão de contadores, que serão encarregados pelo ministro Nélsor Omegna de examinar detidamente a situação da CTOS nos seguintes pontos: destino das verbas, depósitos nos bancos e dinheiro em caixa.

### Alega o presidente

O presidente da CTOS furtou-se à averiguação das irregularidades naquela Comissão, alegando a sua condição de Presidente da Associação dos Servidores do Ministério do Trabalho, entendendo não se coadunarem com tais funções as medidas determinados com o seu feitio.

### 17 milhões gastos

Segundo o balanço econômico da CTOS, realizado pelo sr. Talarico, o órgão movimentou no corrente ano uma quota, do Fundo Sindical da ordem de Cr$ 20.892.522,20 e, de 1º de janeiro a 11 de novembro último, despendeu o total de 17 milhões de cruzeiros. Além disso, possui um quadro de 242 funcionários, entre pessoal permanente e ocupantes de funções gratificadas.

### Verba secreta do Gabinete

Uma relação organizada pelo anterior Presidente da CTOS, revelou também que os dinheiros desta (privativos do trabalhador) eram manipulados como verba secreta, do Gabinete do ministro, para pagamento de gratificações aos que dêle participavam, além de ocorrerem ao custeio de viagens para fins diversos de funcionários do mesmo Gabinete ou apadrinhados.

## Catalão visita a Bahia

**No avião da carreira, segue hoje, para Salvador, o Ministro da Agricultura, engenheiro agrônomo Eduardo Catalão. Em sua companhia seguem o governador Antônio Balbino e espôsa e o sr. Carlos Henrique Saraiva, chefe de gabinete do ministro.**

O ministro Catalão deverá estar de volta na próxima têrça-feira.

## Aberta a mostra de orquídeas

**Uma exposição de orquideas, begônias e antúrios encontra-se, desde ontem, franqueada à visitação, pública, diàriamente, das 9 às 16 horas, no jardim botânico, onde as flôres foram cultivadas.**

A abertura da exposição contou com a presença do Ministro da Agricultura, sr. Eduardo Catalão e dos srs. Campos Porto, diretor do Jardim Botânico, Renato Domingues e Victor Farah, dirigentes do Serviço Florestal, além de jornalistas e funcionários do Ministério.

### Variedades de flores

Notam-se na exposição 120 variedades de «begônia rex», 400 hibridos, 50 espécies de anturios, 200 exemplares de orquídeas e 80 exemplares de caladrium (tinhorão). Entre as espécies de orquídeas, podemos mencionar a flôr laelias, cattleyas, brassias, miltônicas, oneidium e acácalias.

## Conselho de Saúde estuda criação do Inst. Genética

**A criação do Instituto de Genética Humana e Animal, e mais três importantes pontos do plano de realizações do Ministério da Saúde foram estudados ontem, sob a presidência do próprio ministro, sr. Mauricio de Medeiros, durante a 6.ª Sessão Ordinária do Conselho Nacional de Saúde.**

A reunião, que contou, além do ministro, com a presença de 16 membros do CNS, foi realizada para discutir, também, o "Plano Nacional de Obras e Serviços Municipais e o anteprojeto do Regulamento dos Cursos do Departamento Nacional da Criança", elaborado pelo conselheiro Ernani Agrícola.

### OS TRABALHOS

Os trabalhos apreciados foram os seguintes, segundo a ordem do dia:

"1) Discussão do parecer sôbre o "Plano Nacional de Obras e Serviços Municipais".

2) Apresentação do parecer definitivo sôbre a criação do Instituto de Genética Humana e Animal, elaborado pelo conselheiro Martagão Gesteira, com o aditamento do conselheiro Achiles Scorzelli Júnior;

3) Votação do parecer sôbre o Memorial enviado ao sr. ministro, pela Associação Interamericana de Engenharia Sanitária, elaborado pelo conselheiro Achilles Scorzelli Júnior, com as emendas apresentadas pelos conselheiros Aristides Paz de Almeida, Ernani Agrícola e Luis Campos Melo:

4) Discussão do parecer sôbre o anteprojeto do Regulamento dos Cursos do Departamento Nacional da Criança, elaborado pelo conselheiro Ernani Agrícola".

## Uma frota construída no Brasil

**A Política a ser seguida pela Comissão de Marinha Mercante é a do equilíbrio entre os armadores, tripulantes, comércio e povo — declarou ontem à imprensa o almirante Nelson Noronha de Carvalho, novo presidente da Comissão.**

Quanto ao problema do transporte marítimo do país, acrescenta o almirante Noronha, será resolvida com a aquisição de navios no estrangeiro e, concomitantemente, a construção de barcos nos estaleiros nacionais, com o aumento déstes para fazer face às necessidades do nosso comércio.

### Estaleiro japonês

O novo Presidente da Comissão de Marinha Mercante referiu-se a construção do estaleiro japonês Ishikawahima, em Belém, Pará, conforme plano proposto pelo Govêrno brasileiro, dizendo ser uma medida salutar, pois a carência de centros adaptados às construções navais é uma grave falha na estrutura econômica do Brasil. Êste ponto de vista já teve oportunidade de demonstrar, repetidas vêzes, na Marinha de Guerra, quando no desempenho de serviços que lhe eram confiados.

Agora, a frente do novo cargo, sua missão é "servir unicamente à coletividade" — concluiu o almirante Nelson Noronha.

## Quanto ganhou a viúva do milionário

**NOVA IORQUE, 1 (AFP) — William Woodward, o milionário americano morto acidentalmente por sua esposa, legou a esta, por testamento, apenas a parte exigida pela lei do Estado de Nova Iorque, isto é, o usufruto de um terço de seus bens. Estes são estimados em cêrca de 10 milhões de dólares.**

O falecido deixou os dois outros terços de sua fortuna a seus filhos, William e James, de 11 e 7 anos de idade. Estes se beneficiarão igualmente da parte de sua mãe, quando da morte desta.

O testamento que contem estas disposições foi o quarto feito por William Woodward, e o que menos favoreceu sua esposa. O total em dinheiro deixado à mesma é de menos de 2.500 dólares.

## BRASIL NA UNESCO

*Na foto, o professor Paulo de Berredo Carneiro, representante do Brasil junto ao Conselho Executivo da UNESCO, quando conversava com os srs. Estelrich e Martinez Cobo, representantes, respectivamente, da Espanha e do Equador. O representante do Brasil insiste junto à UNESCO, para que seja criado um fundo mundial, com a colaboração de todos os governos, para favorecer a educação em todos os países, fornecendo às autoridades os recursos necessários para resolver o problema escolar*

## Autárquicos querem equivalência aos vencimentos federais

**A ingerência particular de cada funcionário autárquico junto aos deputados da Sub-Comissão de Finanças — que estuda e aprova as emendas ao Plano de Classificação — para induzi-los a modificar o projeto, no seu caso específico, "equiparando-os, em vencimentos aos funcionários federais" e concedendo-lhes outras vantagens, foi proposta ontem, pela UPDF que simultaneamente anunciou haver conseguido a aprovação da Emenda 62 ao Plano.**

Embora a obtenção das vantagens inclusas nesta Emenda a União dos Previdenciários pretende a reforma parcial de dois de seus parágrafos para conseguir beneficiar mais amplamente os servidores autárquicos, retirando do Presidente da República atribuição de aprovar "segundo a situação de cada entidade" a tabela de vencimentos e salários.

### OBJETIVO

O objetivo precípuo que os grupos de previdenciários devem interessar-se por conseguir junto aos deputados é a proposta da retirada da parte final do primeiro parágrafo e a substituição da expressão «não ultrapassarão (os níveis de vencimentos e salários) aos valores correspondentes no serviço federal» pelas palavras «serão equivalentes».

### A emenda

Têm a seguinte redação, a Emenda com seus respectivos parágrafos, aprovada pela Subcomissão de Finanças da Câmara dos Deputados:

Art. 62 — A partir da vigência desta Lei são considerados como automàticamente ajustadas as normas de classificação e regras de enquadramento da presente Lei aos funcionários autárquicos, paraestatais e aos servidores de órgãos autônomos sob regime especial.

§ 1º — O quadro do pessoal e a tabela de vencimentos e salários será sempre aprovado pelo sr. Presidente da República, devendo ser considerada a situação de cada entidade.

§ 2º — Os níveis de vencimentos e salários não ultrapassarão os valores correspondentes no serviço civil federal, confrontados os cargos e categorias de atribuições semelhantes ou idênticas.

## Estudantes sem direito à sua sede

**O prédio da União Nacional dos Estudantes, na praia do Flamengo (antiga séde da Sociedade Germânica e incorporado ao Patrimônio da União durante a guerra) não poderá ser doado aos estudantes, conforme requerido, em virtude de ser ainda indefinida a sua situação jurídica, informou o Consultor Geral da República, em parecer aprovado pelo Presidente da República.**

(Conclui na 10ª página)